

須賀川市東日本大震災の記録

～ あの日を忘れないために ～



平成25年3月

須賀川市

「須賀川市東日本大震災の記録」

巻頭 「あの日を忘れないために」 須賀川市長 橋本 克也

写真「目で見る東日本大震災」	1
1 被害状況	20
2 経過（時系列記録）	24
地震の発生状況	
原発事故への対応	
国（政府）の動き	
県の動き	
3 市の動き	
(1) 災害対策本部の議題	47
(2) 避難所、給水所等の開設状況等	63
(3) 義援金・寄付金の状況	96
(4) 救援物資の状況	120
(5) 総合窓口の状況	139
(6) 県外自治体等からの人的支援	141
4 環境放射線測定値	142
5 各種支援制度	144
6 復興計画策定経過	161
7 広報紙（広報すかがわ）の発行	163

あの日を忘れないために

平成23年3月11日東日本大震災発生の日から2年が過ぎました。

午後2時46分、突然震度6強の激しい揺れが本市を襲い、尊い命を奪いました。多くの建物を崩し、道路や上下水道などインフラにも大きな被害をもたらしました。

千年に一度といわれる大地震による被害は、それだけに留まらず絶対に安全なはずの原子力発電所を破壊し、市内の広範囲が放射線の脅威にさらされることとなりました。

このような困難な状況にあっても、市民は自ら立ち上がり、ともに支えあい、一步一步復旧・復興の歩みを続けてきました。その献身的な取り組みに対し、心から敬意を表します。また、県内外からも多くの御支援をいただきました。皆様の御厚情に対し、心から感謝申し上げます。

原発事故の収束には気の遠くなるような時間がかかりますが、震災から2年を経過し、社会資本は日々復旧が進んでおり、復興に向けた取り組みも始まりました。

また、昨年末には、共有、共感、共生へ ともに歩む自治都市すかがわ ～先人の築いた市民自治の精神を現代に ^{いま}そして未来へ ^{あした}～を将来の都市像とする須賀川市第7次総合計画「須賀川市まちづくりビジョン2013」を策定しました。

本市は、この震災を単なる悲劇に終わらせはしません。地震被災からの復旧・復興はもちろん、大きく変化する時代の潮流に的確に対応しながらまちづくりを進めていくため、「自助」「共助」「公助」による「協働」の理念に基づき、行政はもとより市民、地域、事業者がそれぞれの役割の下に、主体的に、かつ連携を図りながら一体的に取り組み、未来に向け、これまで以上に飛躍して参ります。

この記録は、震災当日からおおむね1年間の出来事について、混乱の中から残された資料を取りまとめたものです。新しい総合計画の下での新しいまちづくりのために、この記録を残します。あの日を記憶を引き継ぐことによって、災害に強いまちづくりの一助とするものです。

平成25年3月

須賀川市長 橋本克也

目で見える東日本大震災

1 市内の被災状況



長沼地域・藤沼湖の決壊現場



道路の被災状況（吉美根字土橋地内）



長沼地域・滝地内の被災現場



家屋の被災状況（南町地内）



長沼地域・北町地内の被災現場



道路の被災状況（松塚地内）



家屋の被災状況（中町地内）



道路の被災状況（緑町地内）



公共施設の被災状況（ふるさと体験館のり面）

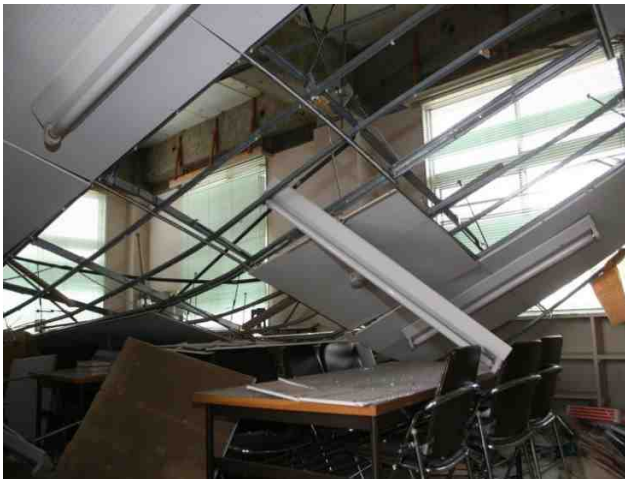

公共施設の被災状況（稲田公民館）

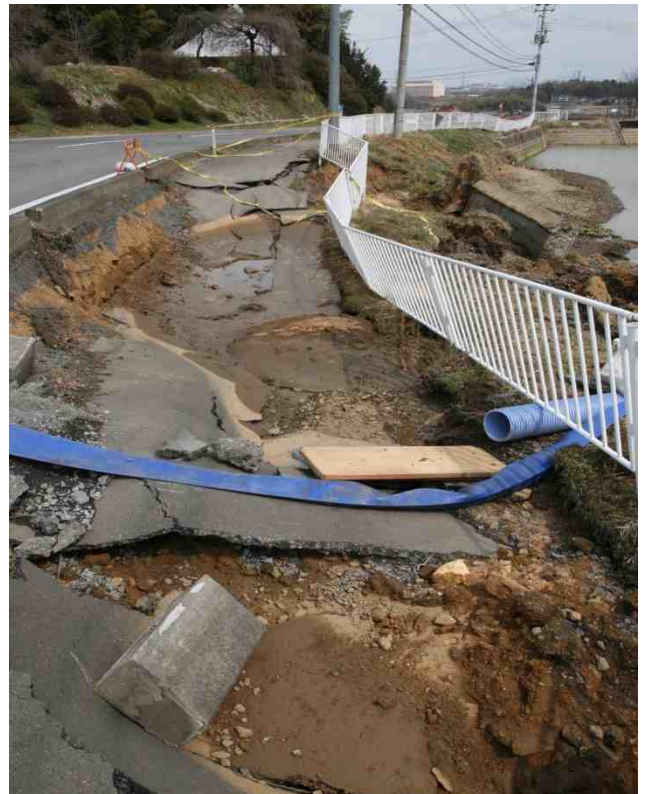

道路（ため池脇）の被災状況（稲地内）



建物の被災状況（林精器）



家屋の被災状況（旭町地内）

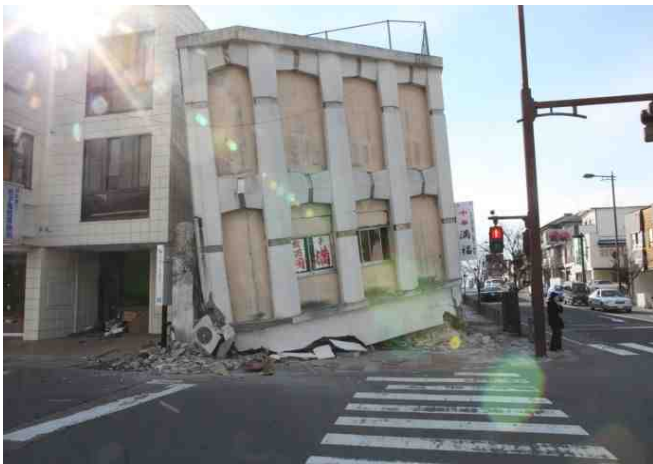

建物の被災状況（八幡町地内）



家屋の被災状況（南町地内）



市役所庁舎の被災状況（1階）



市役所庁舎の被災状況（2階）



市役所庁舎の被災状況（2階）

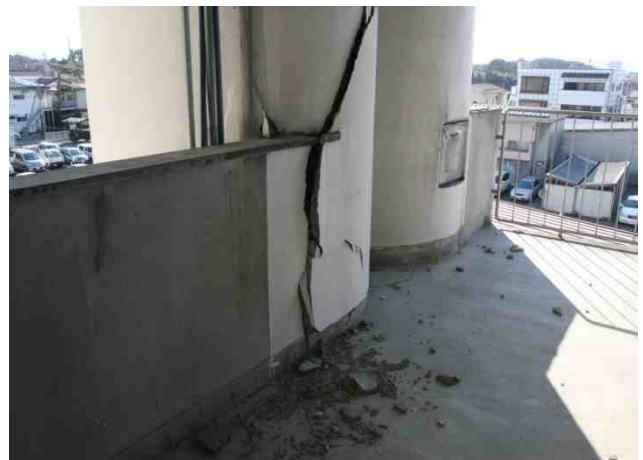

市役所庁舎の被災状況（3階）



建物の被災状況（東町地内）



家屋の被災状況（森宿字向日向地内）



建物の被災状況（馬町地内）



須賀川第一小学校の被災状況





家屋の被災状況（旭町地内）



家屋の被災状況（岩瀬地内）



道路の被災状況（八幡山地内）



建物の被災状況（加治町地内）



建物の被災状況（本町地内）



公共施設の被災状況（須賀川牡丹園内）



道路の被災状況（諏訪町地内）



集落排水施設の被災状況（大久保地内）



建物の被災状況（諏訪町地内）



被災現場の復旧作業（長沼北町地内）



被災現場の復旧作業（長沼滝地内）



被災現場の復旧作業（江持地内）



道路の被災状況（大久保地内）



道路の被災状況（南上町地内）

2 地震直後から避難所設置まで



災害対策本部の設置準備(市体育館前)



体育館に避難する市民



臨時の記者会見



市体育館ロビー



市体育館ロビー(災害対策本部)



物資の搬入



自衛隊が到着



自衛隊との協議



運び込まれた物資



給水活動開始



避難所（市体育館 3月14日）



避難所（アリーナ 3月16日）



自衛隊による炊き出し



自衛隊による給水活動



市民ボランティアによる炊き出し



市民ボランティアによる物資の搬入



3 復旧への歩み



翠ヶ丘公園仮設住宅建設開始 3月31日



すかがわ災害エフエム開局



震災1か月の黙とう

4 支援の輪



天皇皇后両陛下下行幸啓（福島空港）



歌手の長瀬剛さんの奥様 悦子さん



歌手の門倉有希さん



長瀬剛さんの散文詩とメッセージ



青山佳世さん



桂幸丸さん



大阪府豊中市



神奈川県座間市



北海道夕張郡長沼町



兵庫県宝塚市



新潟県阿賀野市



新潟県加茂市、小千谷市



埼玉県朝霞市



静岡県磐田市



堀尾正明さんほか訪問



群馬県（高崎だるま）



名古屋市及び県から貸与を受けた電気自動車

5 生活の再建に向けて



支援申請窓口（市体育館内）



東日本大震災に関する緊急要請（市議会）



公費解体説明会



家屋被害調査

6 困難を乗り越えて



放射性物質による農畜産物影響セミナー



個人積算線量計の配布



藤沼湖決壊による被災者の会



まちづくり市民懇談会



「放射線が健康に及ぼす影響について」講演会



市東日本大震災犠牲者追悼式



座間市との災害時における相互応援に関する協定調印式



藤沼湖決壊による被災地復興に関する覚書調印式



ひまわり咲かそうプロジェクト

1 被害状況

(1) 人的被害

区分	原因など
行方不明者	1人 藤沼湖決壊による
死者	10人 藤沼湖決壊、4/11に発生した「いわき石川線」土砂災害など
計	11人

(2) 物的被害

ア 家屋被害状況(H25.3.29)

被害区分	全壊	大規模半壊	半壊	一部損壊	計
被害件数	1,249	418	3,085	10,570	15,322

イ 公共施設関係

① 市庁舎関係

施設名	被害状況・個所数等
本庁舎 総合福祉センター	主体構造躯体(壁、柱)の被害が大きく使用不能に。→解体
長沼支所	2階天井が一部崩落 → 修繕

② 生活環境部関係

課名	生活課				環境課
区分	消防屯所(82棟)				市営墓地区域
被害区分	全壊	半壊	一部損壊	計	墓域の地割れ、陥没等に伴う墓地区画の破損(約600区画)
被害件数	5	3	20	28	

※ 保健環境組合:斎場及び衛生センター施設が被災

③ 健康福祉部関係

課名	社会福祉課	長寿福祉課		健康づくり課
区分	総合福祉センター含	老人福祉センター	その他	保健センター
施設数	4	3	5	3
うち被災	2	3	4	3
備考	<p>○障がい者施設では、芦田塚小規模作業所、たけのこ園で内外壁亀裂、敷地の一部陥没等の被害。</p> <p>○高齢者等施設では、市民温泉、老人福祉センター(3施設)、屋内ゲートボール場、デイサービスセンターで亀裂や陥没等の被害。特に、市民温泉及び老人福祉センターの温泉及び給排水設備の被害大。</p> <p>○保健センターでは、空調ダクトの落下、非常階段の亀裂(長沼)、悠久の里(岩瀬保健センター併設)温泉ポンプ配管の破損の被害。</p>			

課名	こども課				
区分	保育所	こども園	幼稚園	児童クラブ	計
施設数	8	2	6	17	33
うち被災	8	2	6	9	25
備考	<p>○保育所は、全 8 施設で内外壁亀裂、門扉、電気設備、給排水設備等の被害。</p> <p>○幼稚園は、全 6 施設で内外壁亀裂等の被害。特に和田幼稚園は屋根の一部陥没、長沼幼稚園は汚泥堆積等の被害。</p> <p>○こども園は、全 2 施設で被害。特に白江こども園は、内外壁亀裂、園庭の一部陥没、給排水管・燃料配管の損傷等被害大。</p> <p>○児童クラブ館では、9 施設において内外壁亀裂、雨樋脱落、敷地の一部陥没、備品損傷等の被害。</p>				

④ 産業部関係

課名	農政課		
区分	農業用施設 (ハウス)	農業用機械 (トラクター等)	共同利用施設 (ライスセンター等)
箇所数	21	20	37

区分	ため池	水路	農道	農地	建物
箇所数	96	244	121	238	2

区分	林道
箇所数	21

課名	商工労政課	観光交流課
被災施設数	2	3
備考	労働福祉会館、あきない広場	牡丹園、フラワーセンター、コミュニティプラザ

[参考]商工業の被害状況(須賀川商工会議所及び市内各商工会調べ)

区分	建物被害	設備・備品被害	商品・製品被害
件数	748	519	351
備考	うち全半壊 91	うち 1 千万円以上被害 26	うち 1 千万円以上被害 19

⑤ 建設部関係

課名	道路河川課
区分	市道
箇所数	494
備考	(内訳)本庁分 293、長沼地域 65、岩瀬地域 136 被災は、段差、陥没、亀裂等で市内のほぼ全域で発生。その他 橋梁 5 箇所、河川 2 箇所

課名	都市整備課		
区分	公園	緑地	街路
箇所数	10	2	2
備考	牡丹台公園外	芹沢ニュータウン緑地外	大町浜尾線外

課名	建築住宅課		
区分	市営住宅		
箇所数	4		
備考	<ul style="list-style-type: none"> ・山寺北団地 1～4号棟渡り廊下損傷、外壁亀裂落下 ・六軒団地 法面崩れ、敷地道路亀裂 ・芦田塚団地 ブロック擁壁亀裂 ・桜岡団地 石積擁壁亀裂、敷地亀裂 		

課名	下水道課		
区分	マンホール隆起等	流化不能	雨水排水路
箇所数	558	48	3
備考	<ul style="list-style-type: none"> ・公共下水道 (須賀川 61) ・農業集落排水 (須賀川 94、長沼 77、岩瀬 326) 	<ul style="list-style-type: none"> ・公共下水道 (須賀川 12、長沼 1) ・農業集落排水 (須賀川 1、長沼 11、岩瀬 23) 	<ul style="list-style-type: none"> ・公共下水道 (須賀川 L=約 218m)

⑥ 水道部関係

課名	施設課			
区分	浄水施設	配水施設	給水施設	橋梁施設
箇所数	4	105	346	2
備考	西川浄水場 外 3	配水管 104 堤調整池 1	給水管 346	寺前橋、箕ノ 子橋(長沼)

⑦ 教育委員会関係

課名	教委総務課／学校教育課			
区分	小学校	中学校	その他	計
施設数	17	10	4	31
うち被災	17	10	4	31
備考	<p>○小学校は、全 17 校で被害。特に第一小では校舎が大きく破損し、校庭も使用できない状況。第二小、第一中に学年を分け就学。並木町グラウンドに仮設校舎を建設。2 学期から供用開始。</p> <p>○中学校は 10 校で被害あり。特に第三中の北校舎が使用不可の状態に。</p>			

課名	文化・スポーツ課				
区分	公民館	図書館	その他	体育施設	計
施設数	9	3	10	31	53
うち被災	8	1	8	25	42
備考	<p>○社会教育施設は、歴史民俗資料館北町収蔵庫が倒壊したほか、芭蕉記念館の2階部分が損壊。稲田公民館は2階天井の一部が崩落、長沼公民館の敷地崩落。</p> <p>○社会体育施設は、長沼地区体育施設(野球場、庭球場、水泳場)や牡丹台体育施設(体育館、水泳場)で甚大な被害を受けた。並木町体育館、西袋地域体育館は内外部破損が大きく全施設で使用不可。</p>				

⑧ その他被災施設

課名	長沼支所地域づくり課
区分	藤沼湖自然公園周辺施設
備考	<p>主な被災状況</p> <ul style="list-style-type: none"> ・やまゆり荘及び露天風呂損傷(冷温水発生装置、灯油タンク等) ・三世代交流館・ふるさと体験館基礎露出及び浄化槽沈下、水道・下水道の破断 ・フリーサイト地割れ及び崩落 ・緑地広場地割れ

2 経過

平成 23 年 3 月 11 日～平成 24 年 6 月 29 日

月	日	時刻	できごと
3月	11日(金)	14:46	三陸沖を震源とする「東北地方太平洋沖地震」が発生
		—	日本の観測史上最大のマグニチュード9.0を記録
		—	須賀川市では「震度6強」を観測
		14:50	市災害対策本部を市体育館に設置
			水道施設災害対策本部を水道部庁舎内に設置
			職員による浄水施設及び配水施設の点検パトロール開始
			水道施設について災害協定に基づき須賀川市管工事協同組合へ復旧協力要請
		—	藤沼湖が決壊し、大規模な水害が発生
		—	市庁舎に大きな被害を受け、市庁舎の機能がほぼ停止する。
		—	上水道、下水道に被害。一部落橋、道路各所不通、東北本線、水郡線、東北新幹線の市内を走る鉄道各線不通。
		16:00	西川浄水場ほか浄水施設の通常運転確認、市内一円 配水管及び給水管破損箇所の仕切弁閉止
		18:00	榊衝市民サービスセンター閉鎖(～4月11日)
		18:30	日本赤十字社福島県支部に毛布の提供を依頼
		18:40	市内20ヶ所に避難所を開設し、避難広報を開始 防災倉庫から物資を避難所に配布
		18:50	釈迦堂川水位上昇。20時までにポンプ設置完了
		19:25	市役所、六軒団地、二中の緊急貯水槽から給水を開始
		19:35	県中振興局に対し、自衛隊の出動要請を依頼
		20:35	県庁災害対策本部に対し、自衛隊の出動要請を依頼
		21:00	水道各配水池の水位低下傾向、水圧低下による高台断水、復旧資材調達手配を行う
		21:20	郡山市に駐屯する陸上自衛隊第6特科連隊の情報収集班が到着
		21:30	自衛隊と打合せし、了解を得る (給水、毛布、炊き出し、不明者搜索を依頼)
		22:40	日本赤十字社福島県支部から毛布480枚の提供
		—	市内31カ所で避難所開設、1,975人が避難

月	日	時刻	できごと
3月	11日(金)	—	市内小中学校においては、通信手段が途絶したため、教育委員会事務局職員で手分けして全小・中学校を巡回し、児童生徒の安全確保の状況等を確認。避難所開設に備えて管理職に学校待機を指示
		—	【国】第一原発半径3キロ以内に避難指示、10キロ圏内屋内退避指示
		—	【国】災害対策本部設置。大規模震災災害派遣命令。原子力緊急事態発出
		—	【県】環境モニタリング開始
	12日(土)	4:14	自衛隊の給水車が到着 自衛隊より毛布590枚の提供
		5:00	自衛隊が、給水・炊き出し体制に入る。 (給水車2両、炊き出し車1両、1回当たり200食・米40kg) 長沼地区に20名、油圧重機を派遣
		6:30	長沼地区での捜索隊集合(不明者:8名)
		7:00	長沼地区での捜索開始(自衛隊20名、消防団10~13分団)
		7:30	市災害対策本部会議において役割分担を確認、他
		—	避難所13か所、給水(市)9か所・(自衛隊)4か所
		—	避難者に対する炊き出し 200人分(体育館、アリーナ)
		—	各避難所におにぎり等の供給 1日2回
		10:00	記者会見(以降3月17日までは1日2回、その後は1日1回)
		11:00	災害救助法の適用決定
		15:30	避難指示:1世帯(和田字立石)
		17:00	記者会見(死者7名、行方不明4名) 避難所29か所・2,066人(最大)
		18:00	避難勧告:3世帯(六郎兵衛)
		—	財務処理の特例の設定(財務規則の決裁に係る専決区分についての特例)(~5月31日)
		—	市議会定例会会期延長にかかる協議(議長)
		—	須賀川市体育館 2F会議室に建設部本部設置 土のう作り作業(土砂袋詰め) 市内を4班体制で応急対応(土のう) 災害状況調査(通報箇所対応)

月	日	時刻	できごと
3月	12日(土)	—	総合福祉センター1階に総合サービス課の機能を移転するための引越作業
		—	災害瓦礫仮置き場を選定(3か所)
		—	上水道市内一円 水圧不足による断水状況(ただし、堀底町、インタ一通り西川、下の川、駅前等の3割弱程度は給水可) 早朝より管工事協同組合による本格的な復旧作業開始配水管修繕6箇所 須二小、須三小、並木町運動公園、西袋公民館、翠ヶ丘公園、労働福祉を含む9か所に緊急仮設給水所を設置
		—	市保健師、栄養士による巡回健康相談(～6月30日) 106日間、延べ755人が従事
		—	図書館で避難所に図書コーナーを設置。絵本・雑誌・一般図書、コミック等を配本
		—	教育委員会から各小中学校に対し、3月18日(金)まで一斉に臨時休校とする旨を連絡
		—	【原発】福島第一原子力発電所1号機爆発
		—	【原発】第一原発半径20キロ圏内、第二原発10キロ圏内に避難指示
		—	【県】原発事故にともない放射線スクリーニング開始
	13日(日)	9:00	大熊町からの原発関係避難者(10人)を市体育館に受け入れ
		10:00	避難勧告:下江花字久保地内(須賀川土木事務所)
		—	通行止め:国道118号
		11:20	避難勧告:芦田塚
		11:30	MCA無線60台を総務省より貸与
		—	応急危険度判定を開始
		15:00	避難勧告:5世帯(芦田塚、六郎兵衛)
		15:00	避難勧告:1世帯(江花字久保)
		17:00	記者会見(死者8名、行方不明3)
		—	藤沼湖堰堤決壊による防疫活動(～4月10日) 長沼地域 (床下消毒73件、漂白剤配布33件、消石灰配付103件)
—	医療関係者(ボランティア)による健康相談(～6月30日) 医師、歯科医師、看護師等504人が参加		

月	日	時刻	できごと
3月	13日(日)	—	総合福祉センターでの業務開始のため旧庁舎からの書類、備品等の搬出、運搬
		—	財務会計システムサーバー移設(被災庁舎→総合福祉センター)
		—	3月定例会本会議 会場準備作業(総合福祉センター)
		—	土のう作り作業(土砂袋詰め) 被害調査 応急復旧(段差等箇所の通行可能処理)
		—	【国】電力供給緊急対策本部設置
	14日(月)	10:00	記者会見(死者9名、行方不明2名)
		15:00	消防団本部会議を開催し、広報活動等を確認
		17:00	記者会見
		—	総合サービス課と会計課、市金庫(東邦銀行派出)の業務を総合福祉センター1階で開始 (住民票広域交付、住基カード発行、及び電子証明を除く。証明書自動交付機は停止中)
		—	ガソリン不足のため「緊急車両用給油券」で給油の対応
		—	教育委員会事務局が中央公民館ホールに移転
		—	本庁舎への出入り禁止
		—	牡丹園向かいの駐車場で、被災粗大ゴミ・がれき類の受入れを開始
		—	3月定例会本会議(第5日)を総合福祉センターで開催し、会期延長(最終日を3月22日とした。)
		—	社会福祉協議会の災害ボランティアセンター活動開始～H23年6月30日。家屋内外の片付、避難所対応等337件、延べ1,054人が参加
		—	須賀川地区赤十字奉仕団の協力により炊き出し実施 ～H24年4月3日
		—	土のう作り作業(土砂袋詰め) 被害調査、応急復旧(段差等箇所の通行可能処理)
		—	上水道給水可能区域 須賀川地域 約30%、長沼地域 約30%、岩瀬地域 約60% 配水管修繕(累計)34箇所 * 記者会見において「1週間で8割程度復旧目指す」目標設定
		—	東日本大震災により被災した児童生徒の受入れについては、平成23年3月14日付け文部科学副大臣通知に基づく弾力的な運用

月	日	時刻	できごと
3月	14日(月)	—	【原発】第一原発3号機爆発
		—	【国】東京電力管内計画停電開始
	15日(火)	11:00	原発20～30km圏内の屋内退避
		13:00	降雨のなかでの屋外作業中止
		14:00	原発に関して、屋外活動についての広報実施
		2:40	建物火災(愛宕山アクアス近く)→水素爆発直後の降雨の中消防団が消火作業
		—	本会議最終日開催準備 岩瀬支所議場～3月21日
		—	囑託員を通じて、市長メッセージを各戸に配布
		—	市長記者会見で、被災した古文書等文化財の取り扱いや散逸防止の呼び掛け
		—	【原発】第一原発4号機爆発
		—	【原発】第一原発半径20キロ～30キロ圏内屋内退避指示
		—	【国】福島原子力発電所事故対策統合本部設置
		16日(水)	12:10
	—		復旧車両・優先給油の取りまとめ開始
	—		義援金・寄付金の受付開始
	—		・臨時日曜窓口の中止をマスコミへ記事掲載依頼、市ホームページへ掲載 ・原発30キロ圏内及びそれ以外の被災者について、保険証がなくても保険診療が受けられる措置及び一部負担金の支払いが困難な場合は猶予(免除)する措置をとることとする。 ・宿日直の配置を人事課長、行政管理課、社会福祉課長と協議の結果、総合福祉センターに配置することに決定
	—		所得申告相談を須賀川アリーナで延長して実施
	17日(木)	14:30	市役所前の国道118号を通行止め【生活課】
		16:00	避難勧告:9世帯(松塚字小屋)
		—	避難指示:1人(和田字立石1戸)
		—	避難勧告:18人(六郎兵衛5戸、芦田塚3戸、松塚9戸、長沼1戸)
		—	須賀川医師会会員による避難所での診療を開設(~27日) 須賀川アリーナ、市体育館で実施
	—	教育委員会から各小中学校に対し、3月22日(火)、23日(水)を全校休校とし、修了式と小学校卒業式の延期を指示	

月	日	時刻	できごと
3月	17日(木)	—	3月31日及び4月30日納期となる税目の納期の延長について協議した結果、5月25日に延長することとした。減免については後日検討。
		—	【国】被災者生活支援特別対策本部設置
		—	【国】食品中の放射性物質暫定規制値発表
	18日(金)	—	高齢者・障害者に関する要援護者全ての所在を確認
		—	・3医療費について24日起票・31日振込で事務を進める。 ・諏訪町土地区画整理事業換地処分公告を県が予定通り行うことを都市計画課長に確認する。(各権利者への通知はできないが、法的効力は発生する。)
		—	市内避難所での避難者を対象にした温泉入浴サービスの開始(～5月31日) 対象避難所 9施設、延べ利用者1,476人 ※市内温泉施設、避難者の送迎等多くのボランティアの協力により実施、いわせ悠久の里温泉利用料減免措置により無料
		—	須賀川警察署から博物館に対し、刀剣類の保管徹底について指導あり(盗難が多発)
	19日(土)	19:00 -20:00	金澤医院が市体育館で診療
		—	放射線スクリーニングの実施(アリーナ235、市体育館11、スポーツ会館53)
		—	須賀川警察署から、行方不明者の須賀川警察署管内の該当者について住民登録状況の照会があり対応
		—	上水道給水可能区域 須賀川地域 約75% 長沼地域 約80%、岩瀬地域 約95% 配水管修繕(連合給水管含む 累計)144箇所
	20日(日)	—	(農産物に基準値を超える放射線量との報道を受けて、) 3月20日(日) 8時(1.690 μ Sv/h)以降の測定値を公表
		—	市税等の納期延長について協議する。その後、本部会議で市税、使用料等の3月納期分について延長すると決定される。周知は困難であるが、口座引き落としを止め、囑託員会議を4月2日に時期を早めて開催することとなった。
—		【県】避難所入居者情報センター開設	
21日(月)	10:30	東日本三菱自動車販売(株)から電気自動車1台を借用(県内20台(保健師による被災者訪問活動に利用))	

月	日	時刻	できごと
3月	21日(月)	—	「はたけんぼ」で露地野菜の販売見合わせ
		—	飲料水のモニタリング開始
		—	区域外就学(住所地を変更しないで、市町村をまたいで就学すること)が簡易な手続きでできるよう「被災学齢児童生徒の転入学手続き」を作成し、平成23年3月末から学校教育課で受付を開始。また、他市町村から避難所へ避難している児童生徒に対して、転入手続き(区域外就学)の広報を実施
	22日(火)	10:00	市議会定例会が閉会(全議案可決)
		—	避難所14か所・991人(千人を下回る)(内、原発364人)
		—	総合福祉センターは震度5以上で倒壊する可能性があり、震度5以上の地震があった場合は直ちに避難するよう指示
		—	・総合サービス課窓口が大変混雑する。 ・国保連合会から、理事会を開催する暇がないため25億円を一時借入したい旨電話連絡があったため、生活環境部長及び市長に報告・協議をしたところ了解を得る。
		—	藤沼湖決壊による損壊家屋の撤去開始(滝・北町地区)
		—	【県】仮設住宅入居者等の相談ダイヤル開設
		—	【県】福島県市長会、市議会議長会から東京電力へ緊急要請
	23日(水)	—	・後期高齢者医療広域連合から納期延長について問い合わせがあったため、延長の方針であるが、納期は未定である旨を回答する。
			上水道給水可能区域 須賀川地域 約95%、長沼地域 約95%、岩瀬地域 約95% 配水管修繕(連合給水管含む 累計)219箇所
		—	【国】ハウレンソウ、原乳等出荷制限
	24日(木)	—	雇用促進住宅に10戸入居(可能57戸の内)
		—	「すかがわ市災害情報No.1」を配布
		—	大阪府豊中市からの支援物資受領 ・乳児用紙おむつ10,500枚 ・粉ミルク 78缶 ・哺乳瓶 45個
		—	福島県職員の避難所対応派遣開始～6月30日
		—	国民健康保険の短期証及び資格証世帯に対し、一般証(H23.9.30まで有効)を交付する。

月	日	時刻	できごと
3月	25日(金)	—	上水道一部を除き、全域が配水可能 配水管は、ほぼ市内全域で復旧(約150箇所) 給水管破損箇所数 約660件、約2,700世帯
		—	市議会各会派代表者会議において、須賀川市議会震災対策体制を 発足することを決定
		—	小学校卒業式を本日以後実施 ・簡素な卒業式 12校、 ・卒業式を行わず卒業証書の手渡しのみ 4校
		19:00	長沼地域緊急行政区長会議(災害対応について)
	26日(土)	—	国に対して人的支援を要望(被災家屋調査20人、他、全29人)
		—	市内の避難所へ避難している方々の夕食を提供するため、西袋第 一小学校の調理室を利用して平成23年3月26日から4月3日まで 豚汁、みそ汁、ワンタンスープなどの汁物の炊き出しを実施。(炊き 出し人員は、西袋第一小学校の調理員を中心に各給食センター及 び単独給食実施校の調理員、栄養士を動員、1日当たり4人体制)
	27日(日)	—	藤沼湖関連の行方不明者に係る合同捜索の最終日
	28日(月)	—	個人県民税等の納期限延長を決定
	29日(火)	—	住家被害調査(1次調査)開始
		—	庁内書類搬出(第1回)～30日
	31日(木)	—	死者9⇒8名に訂正、行方不明2名は変わらず
		—	優先給油の取りまとめ終了
		—	休日窓口を開設する。当面、4月9, 10, 16, 17, 23,24,29,30日実施。
		—	藤沼湖決壊 滝地区災害説明会(災害対応について:市長、支所長 外)
4月	1日(金)	—	「藤沼湖被災農家経営再開支援事業」を実施～3月23日※24年度も 実施
		—	各支所における災害総合案内に総合サービス課主査以上の職員と 窓口係の職員で対応。(4月1日から4月6日まで)
		—	平成23年度定期人事異動の実施を見送り。教育委員会では、教職 員数等の不均衡是正のため、須賀川市内の公立小・中学校間で教 員数に余剰が生じた学校から不足が生じた学校へ兼務の形で教諭 を配置(小学校5名、中学校3名、計8名)

月	日	時刻	できごと
4月	1日(金)	—	市教育委員会において、県の放射線健康リスク管理アドバイザーである長崎大学教授 山下俊一氏のコメントに基づき、「現時点では、通常どおりの教育活動を実施してかまわない」という趣旨を通知
			【原発】ホテル、旅館等への二次避難開始
			【県】「がんばろうふくしま！」スタートイベント開催
	2日(土)	13:00	嘱託員委嘱状交付式、嘱託員会議
		—	避難所9か所・495人(5百人を下回る)(内、原発237人)
		—	会計課・市金庫の引越し作業(総合福祉センターから文化センターへ)
		—	財務会計システムサーバー移設 (総合福祉センターから文化センターへ)
		—	所得申告相談を須賀川アリーナから文化センターに移して実施
	3日(日)	—	自衛隊の支援活動終了 (捜索1,200名、給水・炊飯30名/日×20日、計2,000名弱)
		—	文化センターにおいて4日から正式に窓口業務を開始するため、各係の担当者がシステムのチェック等準備作業実施
	4日(月)	—	総合相談窓口を設置(9:00～17:00) 土、日、祝日も開設
		—	「すかがわ市災害情報No.2」を配布
		—	避難所への配食の委託(商工会議所の料飲部会)
		—	文化センターで総合サービス課、税務課、収納課、会計課及び市金庫(1階東邦銀行派出)の業務開始
		—	総合福祉センターが震災により損壊したため、健康福祉部及び社会福祉協議会が須賀川アリーナへ移転
		—	労働福祉会館に建設部本部設置 建設部関係労働福祉会館での業務開始
	5日(火)	—	自民党県議団藤沼湖決壊災害現地視察(斎藤幹事長外)
		—	いわせ悠久の里温泉の営業開始
		—	須賀川・長沼・岩瀬3図書館の業務を再開する。 須賀川図書館2階に「震災・防災・原発関連コーナー」を新設
		—	緊急営農計画相談会(7地区)～4月7日
—		庁内書類搬出(第2回)	

月	日	時刻	できごと
4月	6日(水)	—	すべての小・中学校において予定どおり4月6日に入学式を実施。体育館が被災した学校においては、教室等の使用可能な場所で行うこととし来賓等は招かず式を簡素化して実施。1学期始業式も、通常通り4月6日に行い新学期を開始。校舎が被災した第一小学校については、1年から3年は第二小学校、4年から6年が第一中学校の空き教室を借りて授業を再開
		—	庁舎内から道路台帳を搬出
	7日(木)	—	元女優の長渕悦子さんが本市を訪問。多くの支援物資を寄贈、激励
	8日(金)	—	証明書自動交付機1台を文化センターに移設
		—	議員全員協議会において、震災による議員任期の延長にかかる当面の対応及び須賀川市議会震災対策体制(復興計画提言プロジェクト会議)について確認 ・須賀川市議会震災対策体制総務班会議(1)において現状における復旧復興に関する意見交換
	9日(土)	—	東日本大震災に係る県選出国會議員等への要望活動実施(36項目)・玄葉国家戦略担当大臣外9議員
		—	休日窓口開設。職員8名及びオペレータ1名で対応
	10日(日)	—	休日窓口対応8名、オペレータ1名
	11日(月)	12:00	「すかがわさいがいFM」放送開始
		14:46	黙禱
		—	須賀川市議会震災対策体制教育福祉班会議(1)において現状における復旧復興に関する意見交換
		—	文化センター及びコミュニティプラザ設置の証明書自動交付機再稼働
		—	【国】原子力発電所事故による経済被害対応本部設置
		—	東日本大震災復興構想会議開催決定
	12日(火)	—	須賀川市議会震災対策体制生活産業班並びに建設水道班会議(1)において現状における復旧復興に関する意見交換
		—	【原発】原発事故レベル7に引き上げ
	13日(水)	—	市教育委員会において、県放射線健康リスク管理アドバイザー 広島大学教授 神谷研二氏のコメントに基づき、「国の放射線に関する指針が示されるまで、当面の間は、屋外での体育授業や部活動は行わないこととする。」という旨の通知

月	日	時刻	できごと
4月	13日(水)	—	平成23年4月13日付けで児童生徒の転入学について、避難元の市町村に情報提供のために通知
	14日(木)	—	北海道長沼町から応援職員の派遣
	15日(金)	—	応急仮設住宅の申込み受付開始
		—	市議会班長・代表者合同会議において、各班の意見をふまえ、喫緊の課題について本県選出国會議員に対する実行運動の実施を決定
		—	【国】原子力損害賠償紛争審査会協議開始
	16日(土)	—	休日窓口対応8名、オペレータ1名
	17日(日)	—	休日窓口対応8名、オペレータ1名
		—	【原発】東電仮払金支払い決定、事故収束に向けた工程発表
	18日(月)	—	「すかがわ市災害情報No.3」を配布
		—	死者8⇒9名に訂正、行方不明2名は変わらず
		—	住民票広域交付、住基カード発行、及び電子証明発行業務再開
	19日(火)	—	悠久の里の通常営業開始
		—	博物館再オープン
		—	【国】学校での屋外活動制限基準を暫定的に3.8 μ Sv/h以下とする。
	20日(水)	—	須賀川市議会(震災対策体制)第1回実行運動(国會議員14名に対する緊急要望書提出)
		—	市民温泉の営業開始
		—	4月19日に国から3.8 μ Sv/h以上の学校に対して、屋外活動の制限が示された。須賀川市立の全小・中学校においては、この基準を下回っているため、「現時点では、屋外での諸活動を制限しない」と通知。児童・生徒が受ける放射線量をできるだけ低く抑えるために、以下の5点について留意するよう併せて指示。 ① 屋外での活動後は、手や顔を洗い、うがいをする。 ② 土や砂が口に入らないようにする。 ③ 土や砂が口に入った場合には、よくうがいをする。 ④ 登校時、帰宅後に靴の泥をできるだけ落とす。 ⑤ 土ぼこりや砂ぼこりが多い時には、窓を閉める。 校庭の空間線量値が国の暫定基準3.8 μ Sv/h以上を上回る学校はなかったが、一部の学校は校長の判断で一部屋外活動を制限

月	日	時刻	できごと
4月	20日(水)	—	義援金配分委員会を開催 市義援金の配分を全壊5万円、半壊3万円とする。
	21日(木)	—	北海道釧路市から応援職員の派遣
		—	岩瀬支所内の震度計の使用を停止
		—	各小中学校の校庭における環境放射能の測定開始、公表
		—	【原発】第二原発避難区域8キロ圏内に変更
	22日(金)	—	東日本大震災により被災した農地等の復旧支援に関する説明会
		—	教育委員会事務局が須賀川アリーナ1階に移転
		—	【原発】第一原発半径20キロ圏内を警戒区域に設定。緊急時避難準備区域及び計画的避難区域の設定。第一原発屋内退避区域解除。
		—	【原発】避難区域等の稲の作付制限
	23日(土)	9:00	森まさこ参議院議員藤沼湖決壊災害現地視察
		22:45	大雨洪水警報(土砂災害)発令(翌5:26解除)
		—	床下浸水(朝日田3戸、下小山田1戸)
	24日(日)	10:40	藤沼湖決壊による不明者発見(確認作業後の4月28日公表)(死者10名、行方不明1名)
	25日(月)	—	新潟県加茂市・阿賀野市・小千谷市、京都府舞鶴市から応援職員の派遣
		—	東日本大震災に係る県への要望活動実施(11項目) ・福島県知事
		—	総合相談窓口などに「被災者支援システム」を導入
	26日(火)	—	藤沼湖決壊被害者生活支援を公表(全壊30~22.5万円、~、一部損壊、人的被害に対しては、法・条例に基づいて別途支援金を交付)
		—	博物館で、心の復興絵画展「名作との出会い」を観覧料無料で開催(~6/5)
		—	【原発】東京電力仮払金支払い開始
	27日(水)	—	大阪府豊中市からの災害見舞金受領(豊中市田中副市長持参) ・300千円
—		市議会から第1回復興計画提言プロジェクト会議において、市長に対する緊急提言を作成	
28日(木)	18:00	市消防団本部会議	

月	日	時刻	できごと
4月	28日(木)	19:00	市消防団辞令交付、本部会議
		—	「すかがわ市災害情報No.4」を配布
		—	住家の被害認定通知書兼り災証明書を発送 (長沼地区 872、岩瀬地区 545)
	29日(金)	—	住家被害調査(1次調査)終了
		—	【県】原子力損害賠償等に関する問い合わせ窓口開設
5月	1日(日)	—	支援申請受付を開始(長沼地区、5/4岩瀬地区、5/7稲田地区～、5/15全地区～)義援金、被災者生活再建支援金等の申請受付開始
		—	住家被害調査再調査申請受付開始
		—	須賀川市公立学校に(相双地区の小・中学校を原籍校とする)兼務教職員5名(小学校4名、中学校1名)配置
	2日(月)	16:30	東京電力副社長が訪問し、市長に謝罪。市長から要望書を手渡す。
		—	応急仮設住宅の入居者選考結果発表(111戸、残83戸)
		—	【県】原子力損害に関する関係団体連絡会議設置
		—	県災害対策本部から、電気自動車10台(三菱)を貸与
		—	老人福祉センターの営業開始
		—	東日本大震災に係る福島県後期高齢者医療一部負担金等の免除取扱要綱制定(以後、平成24年9月30日まで期間延長(原発被災地は平成25年3月31日まで))
		—	教育委員会における区域外通学の取扱いについて、平成23年5月2日までに受け付けた児童生徒50名については、避難元の市町村に区域外就学の報告を行い、これ以降の区域外就学については、通常の事務手続きとした。 区域外就学については、他市町村からの受入れ(区域外就学願の受付・協議)、本市から他市町村へ自主避難した児童生徒の承諾等の事務を実施。 (24年12月現在、浜通りの市町村から避難し、区域外就学を行った児童生徒は、延べ70名になり、逆に、本市より自主避難し、他市町村の学校へ区域外就学をした児童生徒は、延べ53名に)
	5日(木)	—	り災証明書発送 旧須賀川地域(7, 823)
	6日(金)	—	避難所4か所・199人(2百人を下回る)(内、原発61人)
		—	斎場火葬炉が復旧(3炉×2回)

月	日	時刻	できごと
5月	6日(金)	—	長沼・岩瀬支所における放射能簡易測定記録(5/2～)を公表 (長沼 0.73 μ Sv/h 岩瀬1.57 μ Sv/h)
		—	総合相談1,814人、2,159件(内、被害調査・り災証明関係1,497件)
		—	東日本大震災に係るがけ崩れ等に対する要望活動実施(2項目)・ 玄葉国家戦略担当大臣外8議員
		—	住家被害調査(2次調査)開始
	7日(土)	—	市体育館での被災者支援申請受付を開始(長沼・岩瀬地区5/4～ 5/7済、5/15全地区～)
	9日(月)	8:30	市内循環バスの運行開始(午前4便・午後3便、土・日・祝日は運休))
		—	須賀川市議会、市長に対し「東日本大震災」に関する緊急要請
		—	「集会施設整備事業費補助金」交付要綱の改正を記者発表
	10日(火)	—	須賀川・長沼・岩瀬市内3図書館を結ぶネットワークシステムが復旧 し、各図書館で通常業務を再開
		—	市議会教育福祉班会議(2)において、市内教育施設の被害状況現 地調査を実施(～11日)
	11日(水)	—	天皇皇后両陛下の行幸啓
		—	市保健師による健康状態把握のための仮設住宅の訪問 (～7月11日)
	12日(木)	13:30	市議会全員協議会:東日本大震災の経過について質疑応答 平成23年度上半期分の政務調査費を請求しないことを確認(補正 減を要請)
		—	一次調査結果(5/6現在) 全壊383、大規模半壊130、半壊627、一部損壊8,198、 全9,338件
		—	【国】原子力災害被害者に対する緊急支援措置について決定
	13日(金)	—	須賀川市議会「藤沼湖決壊に関する「県要望」実行運動」
		—	平成22・23年度市税等減免等一覧を記者発表
		—	「須賀川市震災復興計画(仮称)」の概要を記者発表
		—	「東日本大震災等により被災した児童生徒就学援助費支給に関す る要綱」を制定し、東日本大震災により被災し就学が困難と認めら れる児童生徒の保護者又は被災地域から避難してきた児童生徒の 保護者に対し、就学に必要な経費の援助を実施
		—	所得申告相談を終了

月	日	時刻	できごと
5月	13日(金)	—	【県】警戒区域一時立入受付センター開設
	14日(土)	—	市長が松本副知事と面談し、住宅地のがけ崩れ等に対する支援措置(中越時の特例など)、藤沼湖決壊に伴う被災住民への対応、受益地の復旧措置を要望
		—	支援申請等窓口が各地区一巡(来場者2,179人、相談件数3,114件)
		—	東日本大震災に係るがけ崩れ等に対する要望活動実施(2項目)・福島県知事
		—	臨時須賀川市幼稚園・こども園、小・中学校長研修会を開催し、「放射線の人体への影響」について研修を実施(講師:公立岩瀬病院 三浦純一院長)
	15日(日)	—	広報すかがわ(2011.5):東日本大震災特集号を発行
		—	【原発】1号機炉心溶融と発表
		—	【原発】計画的避難区域住民避難開始
	17日(火)	—	【原発】事故収束に向けた工程表見直し
		—	【国】原子力被災者への対応に関する当面の取り組み方針の決定
	20日(金)	—	東北市長会において、国への要望を確認
		—	住宅地のがけ崩れ等に対する支援措置(中越時の特例など)、ほか
		—	災害義援金の配分を口座振込(長沼・岩瀬地区)(全壊5万円、半壊3万円)
		—	宝塚市より手塚治虫全集の寄贈を受ける。(市内小中学校への巡回を実施)
		—	【県】東日本大震災復旧・復興本部初会合
	21日(土)	—	避難者が95人(百人以下に)、避難所は須賀川アリーナに集約(1カ所に)
		—	電動バイクの寄贈2台(水道、教委)
	24日(火)	—	【原発】2号機、3号機炉心溶融の可能性があると発表
	27日(金)	—	【国】学校で児童生徒が受ける線量について年間1mSv以下を目指す。
		—	【県】第1回県民健康管理調査検討委員会
	31日(火)	—	東日本大震災に係る国民健康保険一部負担金等の免除取扱要綱制定(以後2度の期間延長により平成24年度末まで一部負担金免除)
—		【原発】東京電力農林漁業者中小企業者の仮払基準発表	

月	日	時刻	できごと	
6月	1日(水)	—	岩瀬支所において、財務会計システム新サーバー稼働(旧サーバー撤去)	
		—	歴史民俗資料館再オープン(当面の間土日休館とする)	
	2日(木)	—	市議会6月定例会開催(~17日)	
	3日(金)	—	「農業生産対策交付金事業」により、ライスセンター修繕などの事業を実施~H24年7月13日	
	6日(月)	—	【県】「生活再建の手引き」を作成	
	7日(火)	—	岡山県職員3名がアリーナ避難所派遣~6月13日	
		—	【国】原発事故調査、検証委員会初会合	
	13日(月)	—	東日本大震災による被災者に対する福島県後期高齢者医療保険料の減免に関する条例制定〔以後、平成24年9月30日まで期間延長(原発被災地は平成25年3月31日まで)〕	
	14日(火)	—	東日本大震災に係る要望活動実施(6項目) ・玄葉国家戦略担当大臣外8議員	
	16日(木)			第2回復興計画提言プロジェクト会議において、市・国に対する提言を作成(市議会)
		14:50		藤沼湖決壊に伴う被災者の会発足 市長へ報告(被災者の会 6月15日発足 会長 森 清道)
	17日(金)	—		【県】秋篠宮御夫妻御来県
		—		【原発】事故収束に向けた工程表再度見直し
	20日(月)	—		【国】東日本大震災復興基本法成立
		—		【国】被災者に対する高速道路の無料開放措置を開始
	21日(火)	—		須賀川市議会「東日本大震災」に関する緊急要請(第2次)
		—		滝地区災害復旧事業説明会(滝集会所)
		—		公民館で被災証明書を交付開始
	22日(水)	—		平成23年東日本大震災による被災者に対する市民税、固定資産税、都市計画税及び国民健康保険税の減免等に関する条例制定(以後、期間延長により平成24年度末まで減免)
	23日(木)	15:30		吉田泉政務官藤沼湖決壊災害現地視察
—			北町地区災害復旧事業説明会(長沼支所2階会議室)	
25日(土)	—		【国】東日本大震災復興構想会議において復興提言書が決定	
27日(月)	—		【県】学校通学路モデル事業実施・WBCによる内部被ばく検査開始	
28日(火)	—		【国】東日本大震災復興対策本部初会合	

月	日	時刻	できごと
6月	28日(火)	—	【原発】1号機建屋カバー設置作業開始
	30日(木)	—	第3回復興計画提言プロジェクト会議において、これまでの緊急提言に対する当局の対応を質すとともに震災復興計画の取組みについて議員全員協議会の開催を求めることなどを確認(市議会)
7月	1日(金)	—	須賀川市震災復興推進会議設置
		—	暑さ対策のため避難所を老人福祉センターに移転、10人が避難
		—	個人市県民税減免の案内チラシと申請書を納税義務者に送付
		19:00	藤沼湖決壊による被災者に対し、市長お見舞い(長沼保健センター) ※ 森会長より市へ要望書が提出される。
	5日(火)	—	【原発】東電2回目の損害賠償仮払金基準発表
	8日(金)	—	【原発】県内産牛肉から暫定規制値を超える放射性セシウム検出
		—	【県】・義援金第2次配分送金開始
		—	【県】「ふくしま」の子どもを守る緊急宣言発表
	11日(月)	—	第4回復興計画提言プロジェクト会議において、今後のスケジュールについて確認(市議会)
	12日(火)	—	須賀川市議会(震災対策体制)第5回実行運動(国会議員及び関係省庁に対する第2次緊急要請)
		—	大阪府豊中市からの支援物資受領・吸引車1台
	14日(木)	—	【原発】放射性物質に汚染された稲わらを給餌した肉牛が出荷流通していたことが判明
	15日(金)	—	第1回藤沼湖決壊対策チーム会議(協議事項:これまでの経過と対応について等)
		—	第5回復興計画提言プロジェクト会議において、第5回実行運動の成果を検証(市議会)
		—	【県】「除染の手引き」作成
		—	【県】県原子力損害対策協議会設置(関係団体連絡会議から改編)
	19日(火)	—	【原発】飼育牛のと畜場の出荷制限
		—	【原発】原発事故ステップ1達成と発表、ステップ2新工程表を公表
	20日(水)	—	博物館で企画展「復興祈願 凧 たこあがれ 夏空に」を開催 神奈川県座間市の「復興」二間凧を展示(~8/28)

月	日	時刻	できごと
7月	20日(水)	—	第6回復興計画提言プロジェクト会議において、復興計画の内容に関する協議を行い、本市震災復興基本方針に基づく復興計画策定に向けた議会としての提言内容について協議検討確認(市議会)
	21日(木)	—	【国】東京電力(株)福島第一原子力発電所における中長期措置検討専門部会の設置
		—	【原発】特定避難勧奨地点の設定(南相馬市)
	22日(金)	—	【県】被災者支援の工程表提示
	25日(月)	—	東日本大震災に係る要望活動実施(9項目) ・原口一博衆議院総務委員会委員長
		—	第2回藤沼湖決壊対策チーム会議(協議事項:藤沼湖決壊による被災者の会への回答について等)
		—	市議会総務班会議(5)において、プロジェクト会議の提言に関する協議を行い、議長団に対して、最終提言とするよう要請
	26日(火)	—	【県】皇太子御夫妻御来県
	27日(水)	—	立ちあがろう須賀川復興基金設置
		—	市議会議員全員協議会において、復興計画にかかる提言内容とこれを現メンバーによる最終提言とすることについて確認
	28日(木)	—	【原発】県内牛の全頭検査開始
	29日(金)	—	【国】原子力損害賠償仮払い法成立
—		【国】復興基本方針が決定	
8月	2日(火)	—	須賀川市議会、市長に対しする「須賀川市震災復興計画に関する提言」
	3日(水)	—	【国】原子力損害賠償支援機構法成立
		—	【県】ふくしま総文開幕
		—	【原発】特定避難勧奨地点の設定(南相馬市、川内村)
	5日(金)	—	【国】被災者避難先事務処理特例法、改正地方税法成立
	8日(月)	—	東日本大震災に係る要望活動実施(9項目)・山本参議院議員外1議員
	9日(火)	—	【原発】政府 避難区域等の見直しに関する考え方発表
	11日(木)	—	【県】復興ビジョン決定
	16日(火)	—	固定資産税減免の案内チラシと申請書を納税義務者に送付
	17日(水)	—	【県】「ふくしま新発売」プロジェクト開始

月	日	時刻	できごと
8月	26日(金)	—	第3回藤沼湖決壊対策チーム会議(協議事項:被災者の会への回答、今後の取り組みについて等)
		—	【国】学校で児童生徒が受ける線量を毎時1 μ Sv未満を目安とする。
		—	【国】除染に関する緊急実施基本方針決定
		—	【国】再生エネルギー特措法成立”
		—	【原発】原発3キロ圏内初一時帰宅
	27日(土)	—	【原発】首相、知事会談で中間貯蔵施設設置を打診される
		—	【国】福島復興再生協議会第1回会合
	29日(月)	—	埼玉県朝霞市より、宅地被災関連、がけ崩れ関連業務についての職員派遣(1名。延べ3名)~平成24年3月30日
		—	須賀川市放射性物質除染方針策定
		—	【原発】原子力損害賠償紛争解決センター開所
	30日(火)	—	【国】放射性物質汚染対策特措法成立
		—	【原発】東電 個人向け賠償金支払いスケジュールと算定基準を発表
	31日(水)	—	すべての避難者が老人福祉センターを退去したため、避難所閉鎖
		—	【県】ビックパレットふくしま避難所閉鎖
9月	2日(金)	—	【県】原子力損害賠償の完全実施を求める福島県総決起大会(東京)
	3日(土)		須賀川市議会議員選挙
	8日(木)	—	【県】仮設住宅等入居者支援連絡調整会議設置
	12日(月)	—	農地農業用施設災害復旧対策プロジェクトチーム設置
		—	【原発】原子力損害賠償支援機構設立
	13日(火)		市議会改選後、初議会(第3回臨時会)招集 (議長 鈴木忠夫 副議長 森 新男)
		—	【国】平成23年度原子力事故による被害に係る緊急措置に関する法律の施行期日を定める政令成立
			【原発】原子力損害賠償紛争解決センター福島事務所開設(郡山市)
	15日(木)	—	【原発】一般米の放射性物質調査を開始
19日(月)	—	【原発】警戒区域への一時帰宅2巡目開始。初のマイカー使用	

月	日	時刻	できごと
9月	21日(水)	—	【原発】東電 法人・個人事業主向け賠償金支払いスケジュールと算定基準を発表
	23日(金)	—	【県】あづま総合体育館避難所閉鎖
	26日(月)	—	【原発】原子力損害賠償支援機構開所
	28日(水)	—	東日本大震災に係る要望活動実施(5項目)・佐藤福島県知事外県各部長
		—	放射性物質測定器(NaIガンマ線スペクトロメーター)9台を市で導入し、JA各支店及びはたけんぼの9ヶ所に設置
	29日(木)	—	市議会9月定例会招集(~10月26日)
	30日(金)	—	【原発】緊急時避難準備区域一括解除
—		【国】原発事故調設置法が成立	
10月	1日(土)	—	市単独補助の「水田農業構造改革対策推進事業」に「被災水田助成金」を創設(平成23年10月1日付け要綱改正)
	3日(月)	—	市内9ヶ所の測定所で農産物等の放射性物質濃度測定事業を開始
		—	【県】除染計画策定支援で市町村巡回開始
	4日(火)	—	【県】県主催除染業務講習会開始
	7日(金)	—	大阪府豊中市からの支援物資受領・松明作成のための竹127本
	9日(日)	—	【県】甲状腺超音波検査開始
	11日(火)	—	【県】知事 IAEA国際除染チームと会談
	13日(木)	—	【県】環境回復推進監 除染対策課を新設
		—	【県】除染、廃棄物対策推進会議
	14日(金)	—	復興拠点施設誘致及び福島空港の利活用に係る要望書(1項目)・玄葉外務大臣外
	17日(月)	—	【原発】改定工程表に原発冷温停止「年内」と明記
	24日(月)		【県】原子力損害賠償連絡会議設置
	26日(水)		市議会9月定例会最終日(震災復興及び放射能汚染対策特別委員会【11名構成】を設置。)
	28日(金)		【原発】1号機建屋カバー設置完了
	29日(土)	—	「藤沼湖決壊による被災者の会」説明会
		—	【国】中間貯蔵施設整備等の工程表を発表
—		【原発】マイカー利用一時帰宅3キロ圏内初	
11月	1日(火)	—	井戸水等地下水放射性物質検査受付開始
	9日(水)	—	【原発】原子力損害賠償支援機構福島事務所開所(郡山市)

月	日	時刻	できごと
11月	11日(金)	—	【国】放射性物質汚染対策特措法に基づく基本方針を閣議決定
	12日(土)	—	【原発】1号機構内を事故後、報道陣に初公開
	14日(月)	—	西袋転作促進技術研修センターを取り壊し(平成23年11月14日～平成24年1月23日)
		—	【原発】自主検査の結果、県内産の米から暫定規制値を超える放射性セシウム検出
		—	【県】面的除染モデル事業開始
		—	【県】甲状腺全県巡回検査開始
	16日(水)	—	東日本大震災に係る要望活動実施(3項目)・玄葉外務大臣
	17日(木)	—	【原発】放射性セシウム検出地域の米の出荷停止
	18日(金)	—	【県】「除染情報プラザ」準備室開設
	24日(木)	—	【県】除染技術実証事業開始
	25日(金)	—	【原発】特定避難勧奨地点の設定(伊達市、南相馬市)
12月	5日(月)	—	第4回藤沼湖決壊対策チーム会議(協議事項:中間報告以降の協議経過、生活再建に係る支援方法について等)
		—	【県】福島県農林地等除染基本方針を策定
	7日(水)	—	【国】東日本大震災復興特別区域法成立
	9日(金)	—	【国】復興庁設置法成立
	14日(水)	—	福島空港防災拠点化に係る要望活動実施(2項目)・玄葉外務大臣、佐藤福島県知事外
		—	【国】政府、東京電力中長期対策会議を設置
	16日(金)	—	【原発】ステップ2完了と発表
		—	【原発】避難区域を年間被ばく放射線量に応じて3地域に区分し直す方針案を示す
	18日(日)	—	【原発】避難区域を年間被ばく放射線量に応じて3地域に区分し直す方針案を示す
		—	須賀川市震災復興計画策定
	20日(火)	—	第5回藤沼湖決壊対策チーム会議(協議事項:支援について等)
		—	【原発】東京電力福島第1原子力発電所1～4号機の廃止措置等に向けた中長期ロードマップ決定
	21日(水)	—	【国】東京電力(株)福島第二原子力発電所に係る緊急事態解除を宣言
—		【原発】避難区域を年間被ばく放射線量に応じて3地域に区分し直す方針決定	
26日(月)	—	【国】東京電力(株)福島第二原子力発電所に係る緊急事態解除を宣言	
	—	【原発】避難区域を年間被ばく放射線量に応じて3地域に区分し直す方針決定	

月	日	時刻	できごと
12月	28日(水)	—	放射性物質汚染対処特別措置法に基づく汚染状況重点調査地域の指定を受ける。
		—	【県】復興計画(第1次)決定
24年	1日(日)	—	原子力災害対策直轄室設置
1月	13日(金)	—	第6回藤沼湖決壊対策チーム会議(協議事項:支援について等)
	20日(金)	—	市内循環バス 市民温泉先回り及び長沼地区循環バス運転開始
	27日(金)	13:30	須賀川市議会「県に対する藤沼湖決壊対策に関する要望」
	31日(火)	—	須賀川市除染計画(第1版)策定
2月	1日(水)	—	県及び消費者庁より放射性物質測定器12台が市へ無償貸与
	6日(月)	—	藤沼湖被災に係る要望活動実施(1項目)佐藤福島県知事
		—	補助率増高の農政局審査
	9日(木)	—	嘱託員会議において「須賀川市除染計画」について説明～2月16日
17日(金)	—	大阪府豊中市と「空港で結ぶ友好都市提携に関する協定」締結(災害時の相互応援含む)	
3月	11日(日)	—	市文化センターで東日本大震災追悼式を開催(参列者194名)
	15日(木)	—	自家用野菜等の測定所の増設 長沼支所、岩瀬支所、保健センター増設市内12カ所に
	16日(金)	—	市内浜田、西袋地区の農用地(樹園地)135haの除染作業を実施～6月29日
	19日(月)	—	東日本大震災復興特別区域法に係る要望書(8項目) ・玄葉外務大臣外15議員
	21日(水)	—	須賀川市除染マニュアル(第1版)策定
	23日(金)	—	市内稲田地区、下江花地区の農用地(水田)73haの除染を実施～6月29日
	26日(月)	—	第7回藤沼湖決壊対策チーム会議(協議事項:改良区、被災者の会との協議結果、3者確認事項の内容について等)
	28日(水)	—	藤沼湖決壊による被災地復興に関する覚書調印式
4月	2日(月)	—	農産物等の放射性物質濃度測定事業について、食品中の放射性セシウムの新基準値に対応するため、測定所12ヶ所、放射性物質測定器21台体制とし、検査体制を強化
	7日(土)	—	新年度嘱託員会議において「須賀川市除染計画」について説明
	9日(月)	—	市庁舎及び総合福祉センター再建に係る要望活動実施(1項目)・平野復興大臣外1議員

月	日	時刻	できごと
4月	17日(火)	—	申珥秀韓国大使来須。義援金、支援物資受領・仮設住宅4か所に対し、義援金 計1,000千円、参鶏湯1,000食
	27日(金)	—	住家被害調査再調査申請受付終了
5月	14日(月)	—	市議会第8回実行運動(国会議員及び関係省庁に対する第3次緊急要請)
	17日(木)	—	住家被害調査(2次調査)終了
6月	11日(月)	—	建設部関係 仮設庁舎での業務開始
	25日(月)	—	仮設庁舎への移転完了
	26日(火)	—	須賀川市子ども医療費の助成に関する条例の改正(18歳以下の医療費を無料化)
	29日(金)	—	体育館における総合窓口案内が終了。行政機能を文化センター周辺に集約する。

3 市の動き

(1) 災害対策本部会議等の開催状況

(震災から6か月間)

月	日	時間	会議等名	主な議題
3月	11日(金)	14:46	【東日本大震災】発生	震度6強
		14:50	須賀川市災害対策本部設置	(1) 被害状況調査について (2) 避難所開設について (3) ライフライン(給水)について (4) 広報について (5) 情報収集について
	12日(土)	7:30	須賀川市災害対策本部会議	(1) 役割分担について (2) 被害調査について (3) 自衛隊の役割について
		10:00	記者会見	
		16:00	須賀川市災害対策本部会議	(1) 被害状況について (2) 避難所開設状況について (3) ライフライン状況について (4) 市内小・中学校臨時休校について (5) 災害救助法の適用について (6) 3月定例会について
		17:00	記者会見	
	13日(日)	7:30	須賀川市災害対策本部会議	(1) 被害状況について (2) 避難所開設状況について (3) ライフライン状況について (4) 災害救助法の適用について
		10:00	記者会見	
		17:00	記者会見	
		18:00	須賀川市災害対策本部会議	(1) 被害状況について (2) 避難所開設状況について (3) ライフライン(給水)状況について (4) 総合サービス課及び会計課窓口サービス暫定再開について (5) 市庁舎機能の移転について
	14日(月)	10:00	記者会見	
		11:00	須賀川市災害対策本部会議	(1) 被害状況について (2) 避難所開設状況について (3) ライフライン(給水)状況について (4) 総合サービス課及び会計課窓口サービス暫定再開について
		17:00	記者会見	
		18:00	須賀川市災害対策本部会議	(1) 被害状況について (2) 避難所開設状況について (3) ライフライン(給水)状況について (4) 市立保育園・こども園・幼稚園の運営状況について
		15日(火)	10:00	記者会見
	15日(火)	10:30	須賀川市災害対策本部会議	(1) 被害状況について (2) 避難所開設状況について (3) ライフライン(給水)状況について (4) 災害状況提供について
		17:00	記者会見	

月	日	時間	会議等名	主な議題
3月	15日(火)	17:30	須賀川市災害対策本部会議	(1) 被害状況について (2) 避難所開設状況について (3) ライフライン(給水)状況について (4) 原発に関する広報の実施について (5) 医療機関診療状況について
	16日(水)	10:00	記者会見	
		10:30	須賀川市災害対策本部会議	(1) 被害状況について (2) 避難所開設状況について (3) ライフライン(給水)状況について (4) 医療機関診療状況について (5) 情報提供について
		17:00	記者会見	
		17:30	須賀川市災害対策本部会議	(1) 被害状況について (2) 避難所開設状況について (3) ライフライン(給水)状況について (4) 各課連絡先について (5) 医療機関診療状況について
	17日(木)	10:00	記者会見	
		10:30	須賀川市災害対策本部会議	(1) 被害状況について (2) 避難所開設状況について (3) ライフライン(給水)状況について (4) 医療機関診療状況について (5) 臨時日曜窓口サービスの中止について
		17:00	記者会見	
		17:30	須賀川市災害対策本部会議	(1) 被害状況について (2) 避難所開設状況について (3) 国道118号線通行止めについて (4) ライフライン(給水)状況について (5) 医療機関状況について
		18日(金)	10:00	記者会見
	18日(金)	17:00	須賀川市災害対策本部会議	(1) 避難所運営状況等について (2) 被害状況調査の報告について (3) ボランティアの状況について (4) 緊急車両の給油状況について (5) ごみ収集について (6) 須賀川市庁舎への入退出に関する制限について
		19日(土)	10:00	記者会見
	17:00		須賀川市災害対策本部会議	(1) ボランティアの状況について (2) 教育施設の地震被害状況について (3) 緊急車両の給油状況について (4) 被害状況調査の報告について (5) ライフライン(給水)状況について (6) 避難所運営状況等について (7) 医療機関診療予定について
	20日(日)	10:00	記者会見	
		17:00	須賀川市災害対策本部会議	(1) 原発事故について (2) 緊急車両の給油状況について (3) 行方不明者の調査について (4) 被害状況調査の報告について

月	日	時間	会議等名	主な議題
3月				(5) 避難所及び水道部の支援人員割当について
	21日(月)	10:00	記者会見	
		17:00	須賀川市災害対策本部会議	(1) 原発事故について (2) 緊急車両の給油状況について (3) 組織機能1次対応移転について (4) 須賀川市災害情報 No.1 について (5) 避難所及び水道部の支援人員割当について (6) 被害状況調査の報告について
	22日(火)	9:00	記者会見	
		17:00	須賀川市災害対策本部会議	(1) 緊急時財務処理及び財務伝票について (2) 被害状況調査の報告について (3) 避難所及び水道部の支援人員割当について (4) 原発事故について (5) 緊急車両の給油状況について (6) 住宅の被害調査について (7) 避難所状況について (8) ライフライン(給水)状況について (9) 医療機関診療予定について
	23日(水)	10:00	記者会見	
		17:00	須賀川市災害対策本部会議	(1) 東北関東大震災義援金について (2) 東北関東大震災地域状況について (3) 緊急車両の給油状況について (4) 被災者の救済制度及び受付相談窓口について (5) 3月24日の水道部支援人員割当及び避難所運営班員人割について (6) 被害調査報告(行政確認分)について (7) 避難所状況について (8) 給水の状況(23日午後3時)、市内9か所に緊急貯水槽の設置、自衛隊及び市の給水車による給水実施(時間不定)、その他の市内給水箇所について (9) 須賀川市医療機関診療予定について (10) 須賀川市立第二中学校の修了式についての訂正 (11) 平成22年度卒業式・終了式実施方法について
	24日(木)	10:00	記者会見	
		17:00	須賀川市災害対策本部会議	(1) 緊急車両の給油状況について (2) 3月25日の水道部支援人員割当及び避難所運営班員人割について (3) 被害調査報告(行政確認分)について (4) その他
	25日(金)	10:00	記者会見	
		17:00	須賀川市災害対策本部会議	(1) 家屋被害調査人員割当(3月28日からの当面の期間)について (2) 須賀川市議会震災対策体制について

月	日	時間	会議等名	主な議題
3月				<ul style="list-style-type: none"> (3) 3月26日～4月5日の食事等配送について (4) 被害調査報告(行政確認分)及び被害状況報告(一般通報分)について (5) 須賀川市放射能簡易測定記録について (6) 緊急車両の給油状況について (7) 平成23年度須賀川市嘱託員会議について (8) 3月26日の水道部支援人員割当及び避難所運営班員人割について (9) 東北関東大震災行方不明調査関係について (10) 東北関東大震災義援金について (11) 避難所状況について (12) 市教育施設の地震被害状況について (13) その他
	26日(土)	10:00	記者会見	
		17:00	須賀川市災害対策本部会議	<ul style="list-style-type: none"> (1) 市放射能簡易測定記録について (2) 緊急車両の給油状況について (3) 3月27日の水道部支援人員割当及び避難所運営班員人割について (4) 家屋被害調査人員割当(3月28日から当面の期間)について (5) 被害調査報告(行政確認分)及び被害状況報告(一般通報分)について
	27日(日)	10:00	記者会見	
		17:00	須賀川市災害対策本部会議	<ul style="list-style-type: none"> (1) 書類等搬出時の注意事項について (2) 東日本大震災に伴う時間外勤務の取扱い及び見込み額について (3) 被害状況調査の報告について (4) 避難所及び水道部の支援人員割当について (5) 家屋被害調査人員割当について (6) 緊急車両の給油状況について (7) 原発事故について
	28日(月)	10:00	記者会見	
		17:00	須賀川市災害対策本部会議	<ul style="list-style-type: none"> (1) 市震災寄付金・義援金受理簿について (2) 東北地方太平洋沖地震対策費等に係る平成22年度補正予算要求書の提出について (3) 平成22年度東北地方太平洋沖地震対策費等の予備計上に係る予算体系について (4) 平成22年度東北地方太平洋沖地震対策費等に係る経費一覧について (5) 原発事故について (6) 緊急車両の給油状況について (7) 総合窓口について (8) 避難所及び水道部の支援人員割当に

月	日	時間	会議等名	主な議題	
3月				<ul style="list-style-type: none"> ついて (9) 家屋被害調査人員割当について (10) 被害状況調査の報告について (11) 東北関東大震災行方不明調査関係について (12) 避難所状況について 	
	29日(火)	10:00	記者会見		
		17:00	須賀川市災害対策本部会議	<ul style="list-style-type: none"> (1) 原発事故について (2) 緊急車両の給油状況について (3) 被害状況調査の報告について (4) 避難所及び水道部の支援人員割当について (5) 家屋被害調査人員割当について 	
	30日(水)	10:00	記者会見		
		17:00	須賀川市災害対策本部会議	<ul style="list-style-type: none"> (1) ファイルサーバの利用について (2) 原発事故について (3) 緊急車両の給油状況について (4) 被害状況調査の報告について (5) 避難所及び水道部の支援人員割当について (6) 家屋被害調査人員割当について 	
	31日(木)	10:00	記者会見		
		17:00	須賀川市災害対策本部会議	<ul style="list-style-type: none"> (1) 住家被害認定調査票について (2) 緊急車両の給油状況について (3) 原発事故について (4) 平成23年度当初予算の執行に係る基本方針と今後の予算措置について (5) 避難所及び水道部の支援人員割当について (6) 家屋被害調査人員割当について (7) 被害状況調査の報告について (8) 避難所状況について (9) その他 	
	4月	1日(金)	10:00	記者会見	
			17:00	須賀川市災害対策本部会議	<ul style="list-style-type: none"> (1) 住家被害調査等のついて (2) 平成23年度須賀川市嘱託員委嘱状及び嘱託員会議について (3) 原発事故について (4) 情報系システムの復旧予定について (5) 被害状況調査の報告について (6) 避難所及び水道部の支援人員割当について (7) 家屋被害調査人員割当について (8) 医療情報について (9) 避難所状況について (10) その他
		2日(土)	10:00	記者会見	
17:00			須賀川市災害対策本部会議	<ul style="list-style-type: none"> (1) 総合相談窓口について (2) 原発事故について (3) 第2回書類等搬出について 	

月	日	時間	会議等名	主な議題
4月				(4) 文書の收受・配布、郵便物の発送方法の変更について (5) 避難所及び水道部の支援人員割当について (6) 家屋被害調査人員割当について (7) 避難所運営支援人員割当について (8) 被害状況調査の報告について
	3日(日)	10:00	記者会見	
		17:00	須賀川市災害対策本部会議	(1) 原発事故について (2) 東北地方太平洋地震及び原子力事故に関する緊急要請 (3) 福島第一原子力発電所の事故に伴う本県農業支援に関する要望事項 (4) 避難所の支援人員割当について (5) 家屋被害調査人員割当について (6) 被害状況調査の報告について
	4日(月)	10:00	記者会見	
		10:30	須賀川市災害対策本部会議	(1) いわせ悠久の里温泉の営業開始のお知らせ (2) 避難所運営状況等について (3) 家屋被害調査人員割当表
	5日(火)	10:00	記者会見	
		10:30	須賀川市災害対策本部会議	(1) 避難所運営状況等について (2) 家屋被害調査について
	6日(水)	10:00	記者会見	
		10:30	須賀川市災害対策本部会議	(1) 市各課電話番号一覧について (2) 総合相談窓口配置図について (3) 避難所運営状況等について (4) 家屋被害調査について (5) 原発事故について
	7日(木)	10:00	記者会見	
		10:30	須賀川市災害対策本部会議	(1) 時間外勤務の見込み額について (2) 東日本大震災に係る国への要望事項について (3) 原発事故について (4) 避難所運営状況等について (5) 家屋被害調査について
	8日(金)	10:00	記者会見	
10:30		須賀川市災害対策本部会議	(1) 自転車の寄付・無償貸与の希望について (2) 避難所運営状況等について (3) 今後の水道水中の放射性物質のモニタリング方針について	
9日(土)	10:30	須賀川市災害対策本部会議	(1) 被害状況調査の報告について (2) 避難所開設状況について (3) 原発事故について (4) 総合相談窓口相談件数について (5) 平成23年度6月市議会定例会提出予定案件について (6) 人員割当表について	

月	日	時間	会議等名	主な議題
4月	11日(月)	10:00	記者会見	
		10:30	須賀川市災害対策本部会議	(1) 人員割当表について
	12日(火)	10:00	記者会見	
		10:30	須賀川市災害対策本部会議	(1) 原発事故について (2) 人員割当表について
	13日(水)	10:00	記者会見	
		10:30	須賀川市災害対策本部会議	(1) 人員割当表について
	14日(木)	10:00	記者会見	
		10:30	須賀川市災害対策本部会議	(1) 原発事故について (2) 派遣職員について (3) 人員割当表について (4) 平成23年度当初予算に係る事務事業に係る執行見直し調査及び歳入減額調査について (5) 安定ヨウ素剤の配布について
	15日(金)	10:00	記者会見	
		10:30	須賀川市災害対策本部会議	(1) 人員割当表について
	16日(土)	10:00	記者会見	
		10:30	須賀川市災害対策本部会議	(1) 原発事故について (2) 人員割当表について
	18日(月)	10:00	記者会見	
		10:30	須賀川市災害対策本部会議	(1) 人員割当表について
	19日(火)	10:00	記者会見	
		10:30	須賀川市災害対策本部会議	(1) 人員割当表について (2) ボランティアの状況(社会福祉協議会登録分)について (3) 原発事故について
	20日(水)	10:00	記者会見	
		10:30	須賀川市災害対策本部会議	(1) 環境放射線モニタリングの流れと判断基準について (2) 人員割当表について (3) 各班別地区割り表について (4) リ災証明書発行及び総合申請窓口の開設について (5) 主な被災者救済制度について (6) 建築住宅課からのお知らせ
	21日(木)	10:00	記者会見	
		10:30	須賀川市災害対策本部会議	(1) 被害状況調査の報告について (2) 避難所開設状況について (3) 原発事故について (4) 総合相談窓口相談件数について (5) リ災証明書発行及び総合申請窓口の開設について (6) 須賀川アリーナ内トレーニングルームの再開について (7) 須賀川市議会(震災対策体制)第1回実行運動について (8) 人員割当表について

月	日	時間	会議等名	主な議題	
4月	22日(金)	10:00	記者会見		
		10:30	須賀川市災害対策本部会議	(1) 東日本大震災に係る水道料金等の減免措置方針について (2) 被害状況調査の報告について (3) 原発事故について	
	23日(土)	9:00	記者会見		
		13:30	須賀川市災害対策本部会議	(1) 被害状況調査の報告について (2) 避難所開設状況について (3) 原発事故について (4) 総合相談窓口相談件数について (5) 応急仮設相談窓口相談件数について	
	25日(月)	9:30	須賀川市災害対策本部会議	(1) 被害状況調査の報告について (2) 避難所開設状況について (3) 原発事故について (4) 飲料水モニタリング検査結果 (5) 総合相談窓口相談件数について (6) 市窓口移設に伴う循環バスの運行について (7) 応急仮設住宅申込状況について (8) 東日本大震災による須賀川市私道復旧事業補助金交付制度 (9) 県外市町村からの職員派遣について (10) 東日本大震災による被害農地等の修繕に対する市の補助支援について	
		10:00	記者会見		
	26日(火)	10:00	記者会見		
		10:30	須賀川市災害対策本部会議	(1) 被害状況調査の報告について (2) 避難所開設状況について (3) 原発事故について (4) 飲料水モニタリング検査結果 (5) 総合相談窓口相談件数について (6) 義援金一覧について (7) 須賀川災害義援金の配分について (8) 藤沼湖決壊被災者生活支援について	
	27日(水)	9:00	須賀川市災害対策本部会議	(1) 被害状況調査の報告について (2) 避難所開設状況について (3) 原発事故について (4) 総合相談窓口相談件数について	
		10:00	記者会見		
	28日(木)	10:00	記者会見		
		10:30	須賀川市災害対策本部会議	(1) 被害状況調査の報告について (2) 避難所開設状況について (3) 原発事故について (4) 飲料水モニタリング検査結果 (5) 総合相談窓口相談件数について	
	29日(金)			「昭和の日」	
	30日(土)	9:00	須賀川市災害対策本部会議	(1) 被害状況調査の報告について (2) 避難所開設状況 (3) 原発事故について	

月	日	時間	会議等名	主な議題
4月				(4) 飲料水モニタリング検査結果 (5) 総合相談窓口相談件数について (6) 牡丹会館の一部供用開始について (7) その他
		10:00	記者会見	
5月	2日(月)	9:00	須賀川市災害対策本部会議	(1) 被害状況調査の報告について (2) 避難所開設状況について (3) 原発事故について (4) 飲料水モニタリング検査結果 (5) 総合相談窓口相談件数について (6) 支援申請窓口受付件数について (7) 応急仮設住宅の入居者選考結果並びに入居説明会開催について (8) 電気自動車の配置について
		10:00	記者会見	
	6日(金)	9:00	須賀川市災害対策本部会議	(1) 被害状況調査の報告について (2) 避難所開設状況について (3) 原発事故について (4) 飲料水モニタリング検査結果 (5) 総合相談窓口相談件数について (6) 支援申請窓口受付件数について (7) 「老人福祉センター」営業開始のお知らせ
		10:00	記者会見	
	7日(土)	9:00	須賀川市災害対策本部会議	(1) 被害状況調査の報告について (2) 避難所開設状況について (3) 原発事故について (4) 総合相談窓口相談件数について (5) 支援申請窓口受付件数について (6) 須賀川市内循環バス出発式の開催について
		10:00	記者会見	
	9日(月)	9:00	須賀川市災害対策本部会議	(1) 被害状況調査の報告について (2) 避難所開設状況について (3) 原発事故について (4) 飲料水モニタリング検査結果 (5) 総合相談・支援申請窓口受付件数について (6) 須賀川市集会施設整備事業費補助金の改正について
		10:00	記者会見	
	10日(火)	9:00	須賀川市災害対策本部会議	(1) 被害状況調査の報告について (2) 避難所開設状況について (3) 原発事故について (4) 飲料水モニタリング検査結果 (5) 総合相談・支援申請窓口受付件数について (6) 義援金・寄付金一覧について
		10:00	記者会見	

月	日	時間	会議等名	主な議題
5月	12日(木)	9:00	須賀川市災害対策本部会議	(1) 被害状況調査の報告について (2) 避難所開設状況について (3) 原発事故について (4) 飲料水モニタリング検査結果 (5) 総合相談・支援申請窓口受付件数について
		10:00	記者会見	
	13日(金)	9:00	須賀川市災害対策本部会議	(1) 被害状況調査の報告について (2) 避難所開設状況について (3) 原発事故について (4) 総合相談・支援申請窓口受付件数について (5) 平成22・23年度市税等減免について (6)「須賀川市震災復興計画」の概要について
		10:00	記者会見	
	16日(月)	9:00	須賀川市災害対策本部会議	(1) 被害状況調査の報告について (2) 避難所開設状況について (3) 原発事故について (4) 飲料水モニタリング検査結果 (5) 総合相談・支援申請窓口受付件数について (6) 災害廃棄物仮置場再開について
		10:00	記者会見	
	17日(火)	9:00	須賀川市災害対策本部会議	(1) 被害状況調査の報告について (2) 避難所開設状況について (3) 原発事故について (4) 総合相談・支援申請窓口受付件数について (5) 義援金・寄付金一覧について
		10:00	記者会見	
	18日(水)	9:00	須賀川市災害対策本部会議	(1) 被害状況調査の報告について (2) 避難所開設状況について (3) 原発事故について (4) 飲料水モニタリング検査結果 (5) 総合相談・支援申請窓口受付件数について (6) その他
		10:00	記者会見	
	19日(木)	9:00	須賀川市災害対策本部会議	(1) 被害状況調査の報告について (2) 避難所開設状況について (3) 原発事故について (4) 総合相談・支援申請窓口受付件数について (5) 災害援護資金貸付制度について (6) 6月定例会一般質問の対応について
		10:00	記者会見	
	20日(金)	9:00	須賀川市災害対策本部会議	(1) 被害状況調査の報告について (2) 避難所開設状況について (3) 原発事故について

月	日	時間	会議等名	主な議題
5月				(4) 飲料水モニタリング検査結果 (5) 総合相談・支援申請窓口受付件数について
		10:00	記者会見	
	21日(土)	9:00	須賀川市災害対策本部会議	
		10:00	記者会見	
	23日(月)	9:00	須賀川市災害対策本部会議	(1) 避難所開設状況について (2) 原発事故について (3) 飲料水モニタリング検査結果 (4) 総合相談・支援申請窓口受付件数について
		10:00	記者会見	
	24日(火)	9:30	須賀川市災害対策本部会議	(1) 避難所開設状況について (2) 原発事故について (3) 飲料水モニタリング検査結果 (4) 総合相談・支援申請窓口受付件数について (5) 義援金・寄付金一覧について
		10:30	記者会見	
	25日(水)	9:00	須賀川市災害対策本部会議	(1) 避難所開設状況について (2) 原発事故について (3) 総合相談・支援申請窓口受付件数について
		11:00	記者会見	
	26日(木)	9:00	須賀川市災害対策本部会議	(1) 避難所開設状況について (2) 原発事故について (3) 飲料水モニタリング調査結果について (4) 総合相談・支援申請窓口受付件数について
		10:00	記者会見	
	27日(金)	9:00	須賀川市災害対策本部会議	(1) 避難所開設状況について (2) 原発事故について (3) 総合相談・支援申請窓口受付件数について
		10:00	記者会見	
	28日(土)	10:00	須賀川市災害対策本部会議	(1) 避難所開設状況について (2) 原発事故について (3) 飲料水モニタリング調査結果について (4) 総合相談・支援申請窓口受付件数について
	30日(月)	9:00	須賀川市災害対策本部会議	(1) 避難所開設状況について (2) 原発事故について (3) 飲料水モニタリング調査結果について (4) 総合相談・支援申請窓口受付件数について
		11:00	記者会見	
31日(火)	-	須賀川市災害対策本部(持ち回り会議)	(1) 避難所開設状況について (2) 原発事故について (3) 総合相談・支援申請窓口受付件数について	

月	日	時間	会議等名	主な議題
				(4) その他
6月	1日(水)		須賀川市災害対策本部(持ち回り会議)	(1) 避難所開設状況について (2) 原発事故について (3) 飲料水モニタリング調査結果について (4) 総合相談・支援申請窓口受付件数について
	2日(木)		須賀川市災害対策本部(持ち回り会議)	(1) 避難所開設状況について (2) 原発事故について (3) 総合相談・支援申請窓口受付件数について
	3日(金)		須賀川市災害対策本部(持ち回り会議)	(1) 避難所開設状況について (2) 原発事故について (3) 飲料水モニタリング調査結果について (4) 総合相談・支援申請窓口受付件数について
	4日(土)		須賀川市災害対策本部(持ち回り会議)	(1) 避難所開設状況について (2) 原発事故について (3) 総合相談・支援申請窓口受付件数について
	6日(月)	9:30	記者会見	
		10:00	須賀川市災害対策本部会議	(1) 避難所開設状況について (2) 原発事故について (3) 飲料水モニタリング調査結果について (4) 総合相談・支援申請窓口受付件数について (5) 義援金・寄付金について
	7日(火)		須賀川市災害対策本部(持ち回り会議)	(1) 避難所開設状況について (2) 原発事故について (3) 総合相談・支援申請窓口受付件数について
	8日(水)		須賀川市災害対策本部(持ち回り会議)	(1) 避難所開設状況について (2) 原発事故について (3) 飲料水モニタリング調査結果について (4) 総合相談・支援申請窓口受付件数について
	9日(木)		須賀川市災害対策本部(持ち回り会議)	(1) 避難所開設状況について (2) 原発事故について (3) 総合相談・支援申請窓口受付件数について
	10日(金)		須賀川市災害対策本部(持ち回り会議)	(1) 避難所開設状況について (2) 原発事故について (3) 飲料水モニタリング調査結果について (4) 総合相談・支援申請窓口受付件数について
	13日(月)	9:00	須賀川市災害対策本部会議	(1) 避難所開設状況について (2) 原発事故について (3) 飲料水モニタリング検査結果 (4) 総合相談・支援申請窓口受付件数について (5) 証明書コンビニ交付サービスの再開に

月	日	時間	会議等名	主な議題
6月				ついて (6) 復興ロゴマークについて
		9:30	記者会見	
	14日(火)		須賀川市災害対策本部(持ち回り会議)	(1) 避難所開設状況について (2) 原発事故について (3) 総合相談・支援申請窓口受付件数について
	15日(水)		須賀川市災害対策本部(持ち回り会議)	(1) 避難所開設状況について (2) 原発事故について (3) 飲料水モニタリング検査結果 (4) 総合相談・支援申請窓口受付件数について
	16日(木)		須賀川市災害対策本部(持ち回り会議)	(1) 避難所開設状況について (2) 原発事故について (3) 総合相談・支援申請窓口受付件数について
	17日(金)		須賀川市災害対策本部(持ち回り会議)	(1) 避難所開設状況について (2) 原発事故について (3) 飲料水モニタリング調査結果について (4) 総合相談・支援申請窓口受付件数について
	20日(月)	9:00	須賀川市災害対策本部会議	(1) 避難所開設状況について (2) 原発事故について (3) 飲料水モニタリング調査結果について (4) 総合相談・支援申請窓口受付件数について (5) 義援金・寄付金について (6) 学校校庭等の放射線低減対策(表土除去)の実施について
		9:30	記者会見	
	21日(火)	9:30	記者会見	(1) 避難所開設状況について (2) 原発事故について (3) 総合相談・支援申請窓口受付件数について
	22日(水)		須賀川市災害対策本部(持ち回り会議)	(1) 避難所開設状況について (2) 原発事故について (3) 飲料水モニタリング調査結果について (4) 総合相談・支援申請窓口受付件数について
	23日(木)		須賀川市災害対策本部(持ち回り会議)	(1) 避難所開設状況について (2) 原発事故について (3) 総合相談・支援申請窓口受付件数について
	24日(金)		須賀川市災害対策本部(持ち回り会議)	(1) 避難所開設状況について (2) 原発事故について (3) 飲料水モニタリング調査結果について (4) 総合相談・支援申請窓口受付件数について
	27日(月)	9:00	須賀川市災害対策本部会議	(1) 避難所開設状況について (2) 原発事故について

月	日	時間	会議等名	主な議題
6月				(3) 飲料水モニタリング調査結果について (4) 総合相談・支援申請窓口受付件数について
		9:30	記者会見	
	28日(火)		須賀川市災害対策本部(持ち回り会議)	(1) 避難所開設状況について (2) 原発事故について (3) 飲料水モニタリング調査結果について (4) 総合相談・支援申請窓口受付件数について
	29日(水)		須賀川市災害対策本部(持ち回り会議)	(1) 避難所開設状況について (2) 原発事故について (3) 総合相談・支援申請窓口受付件数について
	30日(木)		須賀川市災害対策本部(持ち回り会議)	(1) 避難所開設状況について (2) 原発事故について (3) 総合相談・支援申請窓口受付件数について
7月	1日(金)		須賀川市災害対策本部(持ち回り会議)	(1) 避難所開設状況について (2) 原発事故について (3) 飲料水モニタリング調査結果について (4) 総合相談・支援申請窓口受付件数について
	4日(月)	11:30	記者会見	(1) 避難所開設状況について (2) 原発事故について (3) 飲料水モニタリング調査結果について (4) 総合相談・支援申請窓口受付件数について (5) 義援金・寄付金について (6) 第23回すかがわ国際短編映画祭について
	5日(火)		須賀川市災害対策本部(持ち回り会議)	(1) 避難所開設状況について (2) 原発事故について (3) 総合相談・支援申請窓口受付件数について
	6日(水)	9:00	須賀川市災害対策本部会議	(1) 避難所開設状況について (2) 原発事故について (3) 飲料水モニタリング調査結果について (4) 総合相談・支援申請窓口受付件数について
	7日(木)		須賀川市災害対策本部(持ち回り会議)	(1) 避難所開設状況について (2) 原発事故について (3) 総合相談・支援申請窓口受付件数について
	8日(金)		須賀川市災害対策本部(持ち回り会議)	(1) 避難所開設状況について (2) 原発事故について (3) 総合相談・支援申請窓口受付件数について
	11日(月)	8:45	記者会見	
	12日(火)		須賀川市災害対策本部(持ち回り会議)	(1) 避難所開設状況について (2) 原発事故について

月	日	時間	会議等名	主な議題
7月				(3) 総合相談・支援申請窓口受付件数について
	13日(水)		須賀川市災害対策本部(持ち回り会議)	(1) 避難所開設状況について (2) 原発事故について (3) 総合相談・支援申請窓口受付件数について
	14日(木)		須賀川市災害対策本部(持ち回り会議)	(1) 避難所開設状況について (2) 原発事故について (3) 総合相談・支援申請窓口受付件数について
	15日(金)	8:45	須賀川市災害対策本部会議	(1) 避難所開設状況について (2) 原発事故について (3) 総合相談・支援申請窓口受付件数について
	20日(水)	15:30	須賀川市災害対策本部会議	(1) 避難所開設状況について (2) 原発事故について (3) 総合相談・支援申請窓口受付件数について
	21日(木)		須賀川市災害対策本部(持ち回り会議)	(1) 避難所開設状況について (2) 原発事故について (3) 総合相談・支援申請窓口受付件数について
	22日(金)		須賀川市災害対策本部(持ち回り会議)	(1) 避難所開設状況について (2) 原発事故について (3) 総合相談・支援申請窓口受付件数について
	25日(月)	10:30	記者会見	震災発生から本日まで市長無休で勤務
	27日(水)		須賀川市災害対策本部会議	(1) 避難所開設状況について (2) 原発事故について (3) 飲料水モニタリング調査結果について (4) 総合相談・支援申請窓口受付件数について
8月	1日(月)	10:30	記者会見	
	3日(水)	10:00	須賀川市災害対策本部会議	(1) 避難所開設状況について (2) 原発事故について (3) 飲料水モニタリング調査結果について (4) 総合相談・支援申請窓口受付件数について
	8日(月)	10:30	記者会見	
	10日(水)	10:00	須賀川市災害対策本部会議	(1) 避難所開設状況について (2) 原発事故について (3) 飲料水モニタリング調査結果について (4) 総合相談・支援申請窓口受付件数について
	17日(水)	9:20	須賀川市災害対策本部会議	(1) 避難所開設状況について (2) 原発事故について (3) 飲料水モニタリング調査結果について (4) 総合相談・支援申請窓口受付件数について
	22日(月)	10:30	記者会見	

月	日	時間	会議等名	主な議題
8月	24日(水)	10:00	須賀川市災害対策本部会議	(1) 避難所開設状況について (2) 原発事故について (3) 飲料水モニタリング調査結果について (4) 総合相談・支援申請窓口受付件数について
	29日(月)	11:10	記者会見	
	31日(水)	11:00	須賀川市災害対策本部会議	(1) 避難所開設状況について (2) 原発事故について (3) 飲料水モニタリング調査結果について (4) 総合相談・支援申請窓口受付件数について
9月	2日(金)	13:00	記者会見	松明あかし実施に係る材料提供呼びかけ
	5日(月)		記者会見	
	7日(水)	10:00	須賀川市災害対策本部会議	(1) 避難所開設状況について (2) 原発事故について (3) 飲料水モニタリング調査結果について (4) 総合相談・支援申請窓口受付件数について
	14日(水)	10:00	須賀川市災害対策本部会議	(1) 避難所開設状況について (2) 原発事故について (3) 飲料水モニタリング調査結果について (4) 総合相談・支援申請窓口受付件数について
	21日(水)	16:30	須賀川市災害対策本部会議	台風15号について
	22日(木)	9:30	台風被災状況確認	
		13:30	須賀川市災害対策本部会議	台風15号について
		17:00	須賀川市災害対策本部会議	台風15号について
17:30		記者会見	台風15号について	

(2)-1 避難所の開設及び避難の状況

No.	避難所名	3月12日	3月13日	3月14日	3月15日	3月16日	3月17日	3月18日
1	須賀川二中体育館	50	50	30	66	66	66	60
2	須賀川高校旭陵会	44	44					
3	市体育館	210	210	220	220	265	162	135
4	保健センター	74	74	93	93	100	60	60
5	武道館	30	30					
6	須賀川一小体育館	14	14					
7	須賀川一小校舎							
8	六軒集会所	80	80	40	40	40	40	30
9	須賀川三小校舎	170	170	155	155	165	146	125
10	上北町集会所	20	20					
11	山寺北団地集会所	60	60	30	30	25	25	24
12	八幡山集会所	30	30	20	21	21	17	18
13	東公民館	20	20	30	20			
14	浜田地域体育館							
15	阿武隈小学校体育館							
16	浜尾公会堂		21					
17	須賀川アリーナ	450	450	500	500	773	710	733
18	西袋一小体育館	38	38	30	50	31	32	34
19	西袋地域体育館	2						
20	西袋公民館							
21	西袋二小校舎							
22	西袋中体育館	30	30					
23	吉美根集会所	50	50	100	50	55	55	55
24	芹沢町ふれあいセンター		100	10				
25	稲田地域体育館	108	108	20	30	40	45	45
26	保土原集会所	11	11					
27	小塩江地域体育館							
28	小塩江小学校体育館							
29	清陵情報高校体育館	170	170	181	132	132	162	162
30	柏城小学校体育館	40	40	40				
31	滑川公民館	28						
32	仁井田公民館							
33	仁井田中学校体育館							
34	館ヶ岡公会堂	6	6	6				
35	仁井田小体育館	9	9					
36	大谷地区民館	7	7	7	7	7	9	
37	大東公民館	100	100	10	10	10		
38	大東中体育館							
39	大森小学校体育館							
40	山ノ坊集会所	50	50	30				
41	長沼保健センター	69	69	69	50	50	50	29
42	長沼老人福祉センター	5	5	5	6			
43	矢田野集会所							
44	長沼滝集会所				15	13	8	18
45	木之崎集会所				25	27	27	27
46	市民スポーツ会館						48	41
47	中央公民館							
48	老人福祉センター							
	合計	1,975	2,066	1,626	1,520	1,820	1,662	1,596
	うち原発関係の避難者					570	612	609

No.	避難所名	3月19日	3月20日	3月21日	3月22日	3月23日	3月24日	3月25日
1	須賀川二中体育館	67	54	58	51	51	44	44
2	須賀川高校旭陵会							
3	市体育館	126	114	102	114	97	100	80
4	保健センター	68	57	69	68	68	68	60
5	武道館							
6	須賀川一小体育館							
7	須賀川一小校舎							
8	六軒集会所	30	28	28	28	27	27	27
9	須賀川三小校舎	117	96	87	74	74	63	59
10	上北町集会所							
11	山寺北団地集会所	24						
12	八幡山集会所	18	15	15	15	14	15	
13	東公民館							
14	浜田地域体育館							
15	阿武隈小学校体育館							
16	浜尾公会堂							
17	須賀川アリーナ	608	582	343	344	344	341	347
18	西袋一小体育館	17	15	15	10	5		
19	西袋地域体育館							
20	西袋公民館							
21	西袋二小校舎							
22	西袋中体育館							
23	吉美根集会所	55						
24	芹沢町ふれあいセンター							
25	稲田地域体育館	28	40	40	42	40	40	32
26	保土原集会所							
27	小塩江地域体育館							
28	小塩江小学校体育館							
29	清陵情報高校体育館	104	105	104	104	104	85	66
30	柏城小学校体育館							
31	滑川公民館							
32	仁井田公民館							
33	仁井田中学校体育館							
34	館ヶ岡公会堂							
35	仁井田小体育館							
36	大谷地区民館							
37	大東公民館							
38	大東中体育館							
39	大森小学校体育館							
40	山ノ坊集会所							
41	長沼保健センター	29	29	29	29	22	22	22
42	長沼老人福祉センター							
43	矢田野集会所							
44	長沼滝集会所	18	13	13	13	6	6	6
45	木之崎集会所	27	24	24	24	25	25	25
46	市民スポーツ会館	51	123	123	125	114	102	94
47	中央公民館							
48	老人福祉センター							
	合計	1,387	1,295	1,050	1,041	991	938	862
	うち原発関係の避難者	457	494	387	392	364	340	323

No.	避難所名	3月26日	3月27日	3月28日	3月29日	3月30日	3月31日	4月1日
1	須賀川二中体育館	47	47	40	28	28	20	
2	須賀川高校旭陵会							
3	市体育館	54	52	47	46	6		
4	保健センター	50	50	39	37	36	36	27
5	武道館							
6	須賀川一小体育館							
7	須賀川一小校舎							
8	六軒集会所	27	25	22	21	21	21	21
9	須賀川三小校舎	56	56	56	37	23	20	
10	上北町集会所							
11	山寺北団地集会所							
12	八幡山集会所							
13	東公民館							
14	浜田地域体育館							
15	阿武隈小学校体育館							
16	浜尾公会堂							
17	須賀川アリーナ	347	324	301	292	279	283	264
18	西袋一小体育館							
19	西袋地域体育館							
20	西袋公民館							
21	西袋二小校舎							
22	西袋中体育館							
23	吉美根集会所							
24	芹沢町ふれあいセンター							
25	稲田地域体育館	36	36	31	20	30	30	24
26	保土原集会所							
27	小塩江地域体育館							
28	小塩江小学校体育館							
29	清陵情報高校体育館	66	61	61	61			
30	柏城小学校体育館							
31	滑川公民館							
32	仁井田公民館							
33	仁井田中学校体育館							
34	館ヶ岡公会堂							
35	仁井田小体育館							
36	大谷地区民館							
37	大東公民館							
38	大東中体育館							
39	大森小学校体育館							
40	山ノ坊集会所							
41	長沼保健センター	22	22	22	22	22	22	22
42	長沼老人福祉センター							
43	矢田野集会所							
44	長沼滝集会所	6	6	6	6	6	3	3
45	木之崎集会所	25	25	25	25	25	15	15
46	市民スポーツ会館	92	86	82	87	91	91	107
47	中央公民館					24	25	26
48	老人福祉センター							
	合計	828	790	732	682	591	566	509
	うち原発関係の避難者	316	286	271	274	253	253	246

No.	避難所名	4月2日	4月3日	4月4日	4月5日	4月6日	4月7日	4月8日
1	須賀川二中体育館							
2	須賀川高校旭陵会							
3	市体育館							
4	保健センター	27	23	23	23	23	23	23
5	武道館							
6	須賀川一小体育館							
7	須賀川一小校舎							
8	六軒集会所	21	12	12	12	12	12	12
9	須賀川三小校舎							
10	上北町集会所							
11	山寺北団地集会所							
12	八幡山集会所							
13	東公民館							
14	浜田地域体育館							
15	阿武隈小学校体育館							
16	浜尾公会堂							
17	須賀川アリーナ	252	236	231	227	190	173	171
18	西袋一小体育館							
19	西袋地域体育館							
20	西袋公民館							
21	西袋二小校舎							
22	西袋中体育館							
23	吉美根集会所							
24	芹沢町ふれあいセンター							
25	稲田地域体育館	24	22	22	22	22	22	22
26	保土原集会所							
27	小塩江地域体育館							
28	小塩江小学校体育館							
29	清陵情報高校体育館							
30	柏城小学校体育館							
31	滑川公民館							
32	仁井田公民館							
33	仁井田中学校体育館							
34	館ヶ岡公会堂							
35	仁井田小体育館							
36	大谷地区民館							
37	大東公民館							
38	大東中体育館							
39	大森小学校体育館							
40	山ノ坊集会所							
41	長沼保健センター	22	10	10				
42	長沼老人福祉センター							
43	矢田野集会所							
44	長沼滝集会所	3	3	3	3	3	3	3
45	木之崎集会所	15	15	15	15	15	15	15
46	市民スポーツ会館	104	98	98	75	72	61	62
47	中央公民館	27	27	27	27	27	26	26
48	老人福祉センター							
	合計	495	446	441	404	364	335	334
	うち原発関係の避難者	237	217	217	193	164	139	137

No.	避難所名	4月9日	4月10日	4月11日	4月12日	4月13日	4月14日	4月15日
1	須賀川二中体育館							
2	須賀川高校旭陵会							
3	市体育館							
4	保健センター	21	21	21	22	21	20	20
5	武道館							
6	須賀川一小体育館							
7	須賀川一小校舎							
8	六軒集会所	12	8	8	8	8	8	8
9	須賀川三小校舎							
10	上北町集会所							
11	山寺北団地集会所							
12	八幡山集会所							
13	東公民館							
14	浜田地域体育館							
15	阿武隈小学校体育館							
16	浜尾公会堂							
17	須賀川アリーナ	169	131	131	129	144	144	137
18	西袋一小体育館							
19	西袋地域体育館							
20	西袋公民館							
21	西袋二小校舎							
22	西袋中体育館							
23	吉美根集会所							
24	芹沢町ふれあいセンター							
25	稲田地域体育館	22	22	22	26	28	27	27
26	保土原集会所							
27	小塩江地域体育館							
28	小塩江小学校体育館							
29	清陵情報高校体育館							
30	柏城小学校体育館							
31	滑川公民館							
32	仁井田公民館							
33	仁井田中学校体育館							
34	館ヶ岡公会堂							
35	仁井田小体育館							
36	大谷地区民館							
37	大東公民館							
38	大東中体育館							
39	大森小学校体育館							
40	山ノ坊集会所							
41	長沼保健センター							
42	長沼老人福祉センター							
43	矢田野集会所							
44	長沼滝集会所	3	3	3	3	3	3	
45	木之崎集会所	7	7	7	7	7	7	
46	市民スポーツ会館	53	53	53	53	47	47	47
47	中央公民館	26	25	25	19	21	21	21
48	老人福祉センター							
	合計	313	270	270	267	279	277	260
	うち原発関係の避難者	128	108	108	108	91	91	90

No.	避難所名	4月16日	4月17日	4月18日	4月19日	4月20日	4月21日	4月22日
1	須賀川二中体育館							
2	須賀川高校旭陵会							
3	市体育館							
4	保健センター	20	20	21	20	22	19	19
5	武道館							
6	須賀川一小体育館							
7	須賀川一小校舎							
8	六軒集会所	8	8	8				
9	須賀川三小校舎							
10	上北町集会所							
11	山寺北団地集会所							
12	八幡山集会所							
13	東公民館							
14	浜田地域体育館							
15	阿武隈小学校体育館							
16	浜尾公会堂							
17	須賀川アリーナ	138	138	141	138	138	137	133
18	西袋一小体育館							
19	西袋地域体育館							
20	西袋公民館							
21	西袋二小校舎							
22	西袋中体育館							
23	吉美根集会所							
24	芹沢町ふれあいセンター							
25	稲田地域体育館	27	27	27	27	27	26	25
26	保土原集会所							
27	小塩江地域体育館							
28	小塩江小学校体育館							
29	清陵情報高校体育館							
30	柏城小学校体育館							
31	滑川公民館							
32	仁井田公民館							
33	仁井田中学校体育館							
34	館ヶ岡公会堂							
35	仁井田小体育館							
36	大谷地区民館							
37	大東公民館							
38	大東中体育館							
39	大森小学校体育館							
40	山ノ坊集会所							
41	長沼保健センター							
42	長沼老人福祉センター							
43	矢田野集会所							
44	長沼滝集会所							
45	木之崎集会所							
46	市民スポーツ会館	48	48	47	48	41	41	41
47	中央公民館	21	21	20	21	20	20	20
48	老人福祉センター							
	合計	262	262	264	254	248	243	238
	うち原発関係の避難者	89	89	89	89	84	81	79

No.	避難所名	4月23日	4月24日	4月25日	4月26日	4月27日	4月28日	4月29日
1	須賀川二中体育館							
2	須賀川高校旭陵会							
3	市体育館							
4	保健センター	19	18	18	18	18	15	2
5	武道館							
6	須賀川一小体育館							
7	須賀川一小校舎							
8	六軒集会所							
9	須賀川三小校舎							
10	上北町集会所							
11	山寺北団地集会所							
12	八幡山集会所							
13	東公民館							
14	浜田地域体育館							
15	阿武隈小学校体育館							
16	浜尾公会堂							
17	須賀川アリーナ	130	133	133	135	136	139	136
18	西袋一小体育館							
19	西袋地域体育館							
20	西袋公民館							
21	西袋二小校舎							
22	西袋中体育館							
23	吉美根集会所							
24	芹沢町ふれあいセンター							
25	稲田地域体育館	25	24	24	24	24	24	22
26	保土原集会所							
27	小塩江地域体育館							
28	小塩江小学校体育館							
29	清陵情報高校体育館							
30	柏城小学校体育館							
31	滑川公民館							
32	仁井田公民館							
33	仁井田中学校体育館							
34	館ヶ岡公会堂							
35	仁井田小体育館							
36	大谷地区民館							
37	大東公民館							
38	大東中体育館							
39	大森小学校体育館							
40	山ノ坊集会所							
41	長沼保健センター							
42	長沼老人福祉センター							
43	矢田野集会所							
44	長沼滝集会所							
45	木之崎集会所							
46	市民スポーツ会館	41	44	44	46	39	36	34
47	中央公民館	20	19	19	19	19	19	20
48	老人福祉センター							
	合計	235	238	238	242	236	233	214
	うち原発関係の避難者	77	80	80	83	76	73	64

No.	避難所名	4月30日	5月1日	5月2日	5月3日	5月4日	5月5日	5月6日
1	須賀川二中体育館							
2	須賀川高校旭陵会							
3	市体育館							
4	保健センター	2						
5	武道館							
6	須賀川一小体育館							
7	須賀川一小校舎							
8	六軒集会所							
9	須賀川三小校舎							
10	上北町集会所							
11	山寺北団地集会所							
12	八幡山集会所							
13	東公民館							
14	浜田地域体育館							
15	阿武隈小学校体育館							
16	浜尾公会堂							
17	須賀川アリーナ	136	136	136	136	136	136	136
18	西袋一小体育館							
19	西袋地域体育館							
20	西袋公民館							
21	西袋二小校舎							
22	西袋中体育館							
23	吉美根集会所							
24	芹沢町ふれあいセンター							
25	稲田地域体育館	22	22	22	22	22	22	22
26	保土原集会所							
27	小塩江地域体育館							
28	小塩江小学校体育館							
29	清陵情報高校体育館							
30	柏城小学校体育館							
31	滑川公民館							
32	仁井田公民館							
33	仁井田中学校体育館							
34	館ヶ岡公会堂							
35	仁井田小体育館							
36	大谷地区民館							
37	大東公民館							
38	大東中体育館							
39	大森小学校体育館							
40	山ノ坊集会所							
41	長沼保健センター							
42	長沼老人福祉センター							
43	矢田野集会所							
44	長沼滝集会所							
45	木之崎集会所							
46	市民スポーツ会館	34	32	32	32	32	32	32
47	中央公民館	20	20	20	20	20	20	20
48	老人福祉センター							
	合計	214	210	210	210	210	210	210
	うち原発関係の避難者	64	66	66	66	66	66	66

No.	避難所名	5月7日	5月8日	5月9日	5月10日	5月11日	5月12日	5月13日
1	須賀川二中体育館							
2	須賀川高校旭陵会							
3	市体育館							
4	保健センター							
5	武道館							
6	須賀川一小体育館							
7	須賀川一小校舎							
8	六軒集会所							
9	須賀川三小校舎							
10	上北町集会所							
11	山寺北団地集会所							
12	八幡山集会所							
13	東公民館							
14	浜田地域体育館							
15	阿武隈小学校体育館							
16	浜尾公会堂							
17	須賀川アリーナ	130	122	118	118	117	117	116
18	西袋一小体育館							
19	西袋地域体育館							
20	西袋公民館							
21	西袋二小校舎							
22	西袋中体育館							
23	吉美根集会所							
24	芹沢町ふれあいセンター							
25	稲田地域体育館	22	19	19	19	19	19	19
26	保土原集会所							
27	小塩江地域体育館							
28	小塩江小学校体育館							
29	清陵情報高校体育館							
30	柏城小学校体育館							
31	滑川公民館							
32	仁井田公民館							
33	仁井田中学校体育館							
34	館ヶ岡公会堂							
35	仁井田小体育館							
36	大谷地区民館							
37	大東公民館							
38	大東中体育館							
39	大森小学校体育館							
40	山ノ坊集会所							
41	長沼保健センター							
42	長沼老人福祉センター							
43	矢田野集会所							
44	長沼滝集会所							
45	木之崎集会所							
46	市民スポーツ会館	29	26	26	23	20	18	18
47	中央公民館	15	15	15	14	14	14	13
48	老人福祉センター							
	合計	196	182	178	174	170	168	166
	うち原発関係の避難者	59	52	50	47	46	44	44

No.	避難所名	5月14日	5月15日	5月16日	5月17日	5月18日	5月19日	5月20日
1	須賀川二中体育館							
2	須賀川高校旭陵会							
3	市体育館							
4	保健センター							
5	武道館							
6	須賀川一小体育館							
7	須賀川一小校舎							
8	六軒集会所							
9	須賀川三小校舎							
10	上北町集会所							
11	山寺北団地集会所							
12	八幡山集会所							
13	東公民館							
14	浜田地域体育館							
15	阿武隈小学校体育館							
16	浜尾公会堂							
17	須賀川アリーナ	113	113	113	113	103	103	101
18	西袋一小体育館							
19	西袋地域体育館							
20	西袋公民館							
21	西袋二小校舎							
22	西袋中体育館							
23	吉美根集会所							
24	芹沢町ふれあいセンター							
25	稲田地域体育館	19	19	19	19	18	16	15
26	保土原集会所							
27	小塩江地域体育館							
28	小塩江小学校体育館							
29	清陵情報高校体育館							
30	柏城小学校体育館							
31	滑川公民館							
32	仁井田公民館							
33	仁井田中学校体育館							
34	館ヶ岡公会堂							
35	仁井田小体育館							
36	大谷地区民館							
37	大東公民館							
38	大東中体育館							
39	大森小学校体育館							
40	山ノ坊集会所							
41	長沼保健センター							
42	長沼老人福祉センター							
43	矢田野集会所							
44	長沼滝集会所							
45	木之崎集会所							
46	市民スポーツ会館	18	18	18	9	9	5	
47	中央公民館	10	10	8	3			
48	老人福祉センター							
	合計	160	160	158	144	130	124	116
	うち原発関係の避難者	44	44	44	35	35	31	29

No.	避難所名	5月21日	5月22日	5月23日	5月24日	5月25日	5月26日	5月27日
1	須賀川二中体育館							
2	須賀川高校旭陵会							
3	市体育館							
4	保健センター							
5	武道館							
6	須賀川一小体育館							
7	須賀川一小校舎							
8	六軒集会所							
9	須賀川三小校舎							
10	上北町集会所							
11	山寺北団地集会所							
12	八幡山集会所							
13	東公民館							
14	浜田地域体育館							
15	阿武隈小学校体育館							
16	浜尾公会堂							
17	須賀川アリーナ	95	91	91	85	85	85	85
18	西袋一小体育館							
19	西袋地域体育館							
20	西袋公民館							
21	西袋二小校舎							
22	西袋中体育館							
23	吉美根集会所							
24	芹沢町ふれあいセンター							
25	稲田地域体育館							
26	保土原集会所							
27	小塩江地域体育館							
28	小塩江小学校体育館							
29	清陵情報高校体育館							
30	柏城小学校体育館							
31	滑川公民館							
32	仁井田公民館							
33	仁井田中学校体育館							
34	館ヶ岡公会堂							
35	仁井田小体育館							
36	大谷地区民館							
37	大東公民館							
38	大東中体育館							
39	大森小学校体育館							
40	山ノ坊集会所							
41	長沼保健センター							
42	長沼老人福祉センター							
43	矢田野集会所							
44	長沼滝集会所							
45	木之崎集会所							
46	市民スポーツ会館							
47	中央公民館							
48	老人福祉センター							
	合計	95	91	91	85	85	85	85
	うち原発関係の避難者	24	24	24	24	24	24	24

No.	避難所名	5月28日	5月29日	5月30日	5月31日	6月1日	6月2日	6月3日
1	須賀川二中体育館							
2	須賀川高校旭陵会							
3	市体育館							
4	保健センター							
5	武道館							
6	須賀川一小体育館							
7	須賀川一小校舎							
8	六軒集会所							
9	須賀川三小校舎							
10	上北町集会所							
11	山寺北団地集会所							
12	八幡山集会所							
13	東公民館							
14	浜田地域体育館							
15	阿武隈小学校体育館							
16	浜尾公会堂							
17	須賀川アリーナ	85	85	85	85	85	84	79
18	西袋一小体育館							
19	西袋地域体育館							
20	西袋公民館							
21	西袋二小校舎							
22	西袋中体育館							
23	吉美根集会所							
24	芹沢町ふれあいセンター							
25	稲田地域体育館							
26	保土原集会所							
27	小塩江地域体育館							
28	小塩江小学校体育館							
29	清陵情報高校体育館							
30	柏城小学校体育館							
31	滑川公民館							
32	仁井田公民館							
33	仁井田中学校体育館							
34	館ヶ岡公会堂							
35	仁井田小体育館							
36	大谷地区民館							
37	大東公民館							
38	大東中体育館							
39	大森小学校体育館							
40	山ノ坊集会所							
41	長沼保健センター							
42	長沼老人福祉センター							
43	矢田野集会所							
44	長沼滝集会所							
45	木之崎集会所							
46	市民スポーツ会館							
47	中央公民館							
48	老人福祉センター							
	合計	85	85	85	85	85	84	79
	うち原発関係の避難者	24	24	24	24	24	24	19

No.	避難所名	6月4日	6月5日	6月6日	6月7日	6月8日	6月9日	6月10日
1	須賀川二中体育館							
2	須賀川高校旭陵会							
3	市体育館							
4	保健センター							
5	武道館							
6	須賀川一小体育館							
7	須賀川一小校舎							
8	六軒集会所							
9	須賀川三小校舎							
10	上北町集会所							
11	山寺北団地集会所							
12	八幡山集会所							
13	東公民館							
14	浜田地域体育館							
15	阿武隈小学校体育館							
16	浜尾公会堂							
17	須賀川アリーナ	79	79	79	79	79	77	77
18	西袋一小体育館							
19	西袋地域体育館							
20	西袋公民館							
21	西袋二小校舎							
22	西袋中体育館							
23	吉美根集会所							
24	芹沢町ふれあいセンター							
25	稲田地域体育館							
26	保土原集会所							
27	小塩江地域体育館							
28	小塩江小学校体育館							
29	清陵情報高校体育館							
30	柏城小学校体育館							
31	滑川公民館							
32	仁井田公民館							
33	仁井田中学校体育館							
34	館ヶ岡公会堂							
35	仁井田小体育館							
36	大谷地区民館							
37	大東公民館							
38	大東中体育館							
39	大森小学校体育館							
40	山ノ坊集会所							
41	長沼保健センター							
42	長沼老人福祉センター							
43	矢田野集会所							
44	長沼滝集会所							
45	木之崎集会所							
46	市民スポーツ会館							
47	中央公民館							
48	老人福祉センター							
	合計	79	79	79	79	79	77	77
	うち原発関係の避難者	19	19	19	19	19	19	19

No.	避難所名	6月11日	6月12日	6月13日	6月14日	6月15日	6月16日	6月17日
1	須賀川二中体育館							
2	須賀川高校旭陵会							
3	市体育館							
4	保健センター							
5	武道館							
6	須賀川一小体育館							
7	須賀川一小校舎							
8	六軒集会所							
9	須賀川三小校舎							
10	上北町集会所							
11	山寺北団地集会所							
12	八幡山集会所							
13	東公民館							
14	浜田地域体育館							
15	阿武隈小学校体育館							
16	浜尾公会堂							
17	須賀川アリーナ	77	77	77	71	67	60	59
18	西袋一小体育館							
19	西袋地域体育館							
20	西袋公民館							
21	西袋二小校舎							
22	西袋中体育館							
23	吉美根集会所							
24	芹沢町ふれあいセンター							
25	稲田地域体育館							
26	保土原集会所							
27	小塩江地域体育館							
28	小塩江小学校体育館							
29	清陵情報高校体育館							
30	柏城小学校体育館							
31	滑川公民館							
32	仁井田公民館							
33	仁井田中学校体育館							
34	館ヶ岡公会堂							
35	仁井田小体育館							
36	大谷地区民館							
37	大東公民館							
38	大東中体育館							
39	大森小学校体育館							
40	山ノ坊集会所							
41	長沼保健センター							
42	長沼老人福祉センター							
43	矢田野集会所							
44	長沼滝集会所							
45	木之崎集会所							
46	市民スポーツ会館							
47	中央公民館							
48	老人福祉センター							
	合計	77	77	77	71	67	60	59
	うち原発関係の避難者	19	19	19	17	17	17	17

No.	避難所名	6月18日	6月19日	6月20日	6月21日	6月22日	6月23日	6月24日
1	須賀川二中体育館							
2	須賀川高校旭陵会							
3	市体育館							
4	保健センター							
5	武道館							
6	須賀川一小体育館							
7	須賀川一小校舎							
8	六軒集会所							
9	須賀川三小校舎							
10	上北町集会所							
11	山寺北団地集会所							
12	八幡山集会所							
13	東公民館							
14	浜田地域体育館							
15	阿武隈小学校体育館							
16	浜尾公会堂							
17	須賀川アリーナ	59	59	54	51	51	51	51
18	西袋一小体育館							
19	西袋地域体育館							
20	西袋公民館							
21	西袋二小校舎							
22	西袋中体育館							
23	吉美根集会所							
24	芹沢町ふれあいセンター							
25	稲田地域体育館							
26	保土原集会所							
27	小塩江地域体育館							
28	小塩江小学校体育館							
29	清陵情報高校体育館							
30	柏城小学校体育館							
31	滑川公民館							
32	仁井田公民館							
33	仁井田中学校体育館							
34	館ヶ岡公会堂							
35	仁井田小体育館							
36	大谷地区民館							
37	大東公民館							
38	大東中体育館							
39	大森小学校体育館							
40	山ノ坊集会所							
41	長沼保健センター							
42	長沼老人福祉センター							
43	矢田野集会所							
44	長沼滝集会所							
45	木之崎集会所							
46	市民スポーツ会館							
47	中央公民館							
48	老人福祉センター							
	合計	59	59	54	51	51	51	51
	うち原発関係の避難者	17	17	17	17	17	17	17

No.	避難所名	6月25日	6月26日	6月27日	6月28日	6月29日	6月30日	7月1日
1	須賀川二中体育館							
2	須賀川高校旭陵会							
3	市体育館							
4	保健センター							
5	武道館							
6	須賀川一小体育館							
7	須賀川一小校舎							
8	六軒集会所							
9	須賀川三小校舎							
10	上北町集会所							
11	山寺北団地集会所							
12	八幡山集会所							
13	東公民館							
14	浜田地域体育館							
15	阿武隈小学校体育館							
16	浜尾公会堂							
17	須賀川アリーナ	51	51	47	41	35	24	
18	西袋一小体育館							
19	西袋地域体育館							
20	西袋公民館							
21	西袋二小校舎							
22	西袋中体育館							
23	吉美根集会所							
24	芹沢町ふれあいセンター							
25	稲田地域体育館							
26	保土原集会所							
27	小塩江地域体育館							
28	小塩江小学校体育館							
29	清陵情報高校体育館							
30	柏城小学校体育館							
31	滑川公民館							
32	仁井田公民館							
33	仁井田中学校体育館							
34	館ヶ岡公会堂							
35	仁井田小体育館							
36	大谷地区民館							
37	大東公民館							
38	大東中体育館							
39	大森小学校体育館							
40	山ノ坊集会所							
41	長沼保健センター							
42	長沼老人福祉センター							
43	矢田野集会所							
44	長沼滝集会所							
45	木之崎集会所							
46	市民スポーツ会館							
47	中央公民館							
48	老人福祉センター							10
	合計	51	51	47	41	35	24	10
	うち原発関係の避難者	17	17	17	15	12	7	5

No.	避難所名	7月2日	7月3日	7月4日	7月5日	7月6日	7月7日	7月8日
1	須賀川二中体育館							
2	須賀川高校旭陵会							
3	市体育館							
4	保健センター							
5	武道館							
6	須賀川一小体育館							
7	須賀川一小校舎							
8	六軒集会所							
9	須賀川三小校舎							
10	上北町集会所							
11	山寺北団地集会所							
12	八幡山集会所							
13	東公民館							
14	浜田地域体育館							
15	阿武隈小学校体育館							
16	浜尾公会堂							
17	須賀川アリーナ							
18	西袋一小体育館							
19	西袋地域体育館							
20	西袋公民館							
21	西袋二小校舎							
22	西袋中体育館							
23	吉美根集会所							
24	芹沢町ふれあいセンター							
25	稲田地域体育館							
26	保土原集会所							
27	小塩江地域体育館							
28	小塩江小学校体育館							
29	清陵情報高校体育館							
30	柏城小学校体育館							
31	滑川公民館							
32	仁井田公民館							
33	仁井田中学校体育館							
34	館ヶ岡公会堂							
35	仁井田小体育館							
36	大谷地区民館							
37	大東公民館							
38	大東中体育館							
39	大森小学校体育館							
40	山ノ坊集会所							
41	長沼保健センター							
42	長沼老人福祉センター							
43	矢田野集会所							
44	長沼滝集会所							
45	木之崎集会所							
46	市民スポーツ会館							
47	中央公民館							
48	老人福祉センター	10	10	10	10	10	10	10
	合計	10	10	10	10	10	10	10
	うち原発関係の避難者	5	5	5	5	5	5	5

No.	避難所名	7月9日	7月10日	7月11日	7月12日	7月13日	7月14日	7月15日
1	須賀川二中体育館							
2	須賀川高校旭陵会							
3	市体育館							
4	保健センター							
5	武道館							
6	須賀川一小体育館							
7	須賀川一小校舎							
8	六軒集会所							
9	須賀川三小校舎							
10	上北町集会所							
11	山寺北団地集会所							
12	八幡山集会所							
13	東公民館							
14	浜田地域体育館							
15	阿武隈小学校体育館							
16	浜尾公会堂							
17	須賀川アリーナ							
18	西袋一小体育館							
19	西袋地域体育館							
20	西袋公民館							
21	西袋二小校舎							
22	西袋中体育館							
23	吉美根集会所							
24	芹沢町ふれあいセンター							
25	稲田地域体育館							
26	保土原集会所							
27	小塩江地域体育館							
28	小塩江小学校体育館							
29	清陵情報高校体育館							
30	柏城小学校体育館							
31	滑川公民館							
32	仁井田公民館							
33	仁井田中学校体育館							
34	館ヶ岡公会堂							
35	仁井田小体育館							
36	大谷地区民館							
37	大東公民館							
38	大東中体育館							
39	大森小学校体育館							
40	山ノ坊集会所							
41	長沼保健センター							
42	長沼老人福祉センター							
43	矢田野集会所							
44	長沼滝集会所							
45	木之崎集会所							
46	市民スポーツ会館							
47	中央公民館							
48	老人福祉センター	10	10	10	10	10	10	10
	合計	10	10	10	10	10	10	10
	うち原発関係の避難者	5	5	5	5	5	5	5

No.	避難所名	7月16日	7月17日	7月18日	7月19日	7月20日	7月21日	7月22日
1	須賀川二中体育館							
2	須賀川高校旭陵会							
3	市体育館							
4	保健センター							
5	武道館							
6	須賀川一小体育館							
7	須賀川一小校舎							
8	六軒集会所							
9	須賀川三小校舎							
10	上北町集会所							
11	山寺北団地集会所							
12	八幡山集会所							
13	東公民館							
14	浜田地域体育館							
15	阿武隈小学校体育館							
16	浜尾公会堂							
17	須賀川アリーナ							
18	西袋一小体育館							
19	西袋地域体育館							
20	西袋公民館							
21	西袋二小校舎							
22	西袋中体育館							
23	吉美根集会所							
24	芹沢町ふれあいセンター							
25	稲田地域体育館							
26	保土原集会所							
27	小塩江地域体育館							
28	小塩江小学校体育館							
29	清陵情報高校体育館							
30	柏城小学校体育館							
31	滑川公民館							
32	仁井田公民館							
33	仁井田中学校体育館							
34	館ヶ岡公会堂							
35	仁井田小体育館							
36	大谷地区民館							
37	大東公民館							
38	大東中体育館							
39	大森小学校体育館							
40	山ノ坊集会所							
41	長沼保健センター							
42	長沼老人福祉センター							
43	矢田野集会所							
44	長沼滝集会所							
45	木之崎集会所							
46	市民スポーツ会館							
47	中央公民館							
48	老人福祉センター	10	10	10	10	10	10	7
	合計	10	10	10	10	10	10	7
	うち原発関係の避難者	5	5	5	5	5	5	5

No.	避難所名	7月23日	7月24日	7月25日	7月26日	7月27日	7月28日	7月29日
1	須賀川二中体育館							
2	須賀川高校旭陵会							
3	市体育館							
4	保健センター							
5	武道館							
6	須賀川一小体育館							
7	須賀川一小校舎							
8	六軒集会所							
9	須賀川三小校舎							
10	上北町集会所							
11	山寺北団地集会所							
12	八幡山集会所							
13	東公民館							
14	浜田地域体育館							
15	阿武隈小学校体育館							
16	浜尾公会堂							
17	須賀川アリーナ							
18	西袋一小体育館							
19	西袋地域体育館							
20	西袋公民館							
21	西袋二小校舎							
22	西袋中体育館							
23	吉美根集会所							
24	芹沢町ふれあいセンター							
25	稲田地域体育館							
26	保土原集会所							
27	小塩江地域体育館							
28	小塩江小学校体育館							
29	清陵情報高校体育館							
30	柏城小学校体育館							
31	滑川公民館							
32	仁井田公民館							
33	仁井田中学校体育館							
34	館ヶ岡公会堂							
35	仁井田小体育館							
36	大谷地区民館							
37	大東公民館							
38	大東中体育館							
39	大森小学校体育館							
40	山ノ坊集会所							
41	長沼保健センター							
42	長沼老人福祉センター							
43	矢田野集会所							
44	長沼滝集会所							
45	木之崎集会所							
46	市民スポーツ会館							
47	中央公民館							
48	老人福祉センター	4	4	4	4	4	4	2
	合計	4	4	4	4	4	4	2
	うち原発関係の避難者	2	2	2	2	2	2	2

No.	避難所名	7月30日	7月31日	8月1日	8月2日	8月3日	8月4日	8月5日
1	須賀川二中体育館							
2	須賀川高校旭陵会							
3	市体育館							
4	保健センター							
5	武道館							
6	須賀川一小体育館							
7	須賀川一小校舎							
8	六軒集会所							
9	須賀川三小校舎							
10	上北町集会所							
11	山寺北団地集会所							
12	八幡山集会所							
13	東公民館							
14	浜田地域体育館							
15	阿武隈小学校体育館							
16	浜尾公会堂							
17	須賀川アリーナ							
18	西袋一小体育館							
19	西袋地域体育館							
20	西袋公民館							
21	西袋二小校舎							
22	西袋中体育館							
23	吉美根集会所							
24	芹沢町ふれあいセンター							
25	稲田地域体育館							
26	保土原集会所							
27	小塩江地域体育館							
28	小塩江小学校体育館							
29	清陵情報高校体育館							
30	柏城小学校体育館							
31	滑川公民館							
32	仁井田公民館							
33	仁井田中学校体育館							
34	館ヶ岡公会堂							
35	仁井田小体育館							
36	大谷地区民館							
37	大東公民館							
38	大東中体育館							
39	大森小学校体育館							
40	山ノ坊集会所							
41	長沼保健センター							
42	長沼老人福祉センター							
43	矢田野集会所							
44	長沼滝集会所							
45	木之崎集会所							
46	市民スポーツ会館							
47	中央公民館							
48	老人福祉センター	2	2	2	2	2	2	2
	合計	2	2	2	2	2	2	2
	うち原発関係の避難者	2	2	2	2	2	2	2

No.	避難所名	8月6日	8月7日	8月8日	8月9日	8月10日	8月11日	8月12日
1	須賀川二中体育館							
2	須賀川高校旭陵会							
3	市体育館							
4	保健センター							
5	武道館							
6	須賀川一小体育館							
7	須賀川一小校舎							
8	六軒集会所							
9	須賀川三小校舎							
10	上北町集会所							
11	山寺北団地集会所							
12	八幡山集会所							
13	東公民館							
14	浜田地域体育館							
15	阿武隈小学校体育館							
16	浜尾公会堂							
17	須賀川アリーナ							
18	西袋一小体育館							
19	西袋地域体育館							
20	西袋公民館							
21	西袋二小校舎							
22	西袋中体育館							
23	吉美根集会所							
24	芹沢町ふれあいセンター							
25	稲田地域体育館							
26	保土原集会所							
27	小塩江地域体育館							
28	小塩江小学校体育館							
29	清陵情報高校体育館							
30	柏城小学校体育館							
31	滑川公民館							
32	仁井田公民館							
33	仁井田中学校体育館							
34	館ヶ岡公会堂							
35	仁井田小体育館							
36	大谷地区民館							
37	大東公民館							
38	大東中体育館							
39	大森小学校体育館							
40	山ノ坊集会所							
41	長沼保健センター							
42	長沼老人福祉センター							
43	矢田野集会所							
44	長沼滝集会所							
45	木之崎集会所							
46	市民スポーツ会館							
47	中央公民館							
48	老人福祉センター	2	2	2	2	2	2	2
	合計	2	2	2	2	2	2	2
	うち原発関係の避難者	2	2	2	2	2	2	2

No.	避難所名	8月13日	8月14日	8月15日	8月16日	8月17日	8月18日	8月19日
1	須賀川二中体育館							
2	須賀川高校旭陵会							
3	市体育館							
4	保健センター							
5	武道館							
6	須賀川一小体育館							
7	須賀川一小校舎							
8	六軒集会所							
9	須賀川三小校舎							
10	上北町集会所							
11	山寺北団地集会所							
12	八幡山集会所							
13	東公民館							
14	浜田地域体育館							
15	阿武隈小学校体育館							
16	浜尾公会堂							
17	須賀川アリーナ							
18	西袋一小体育館							
19	西袋地域体育館							
20	西袋公民館							
21	西袋二小校舎							
22	西袋中体育館							
23	吉美根集会所							
24	芹沢町ふれあいセンター							
25	稲田地域体育館							
26	保土原集会所							
27	小塩江地域体育館							
28	小塩江小学校体育館							
29	清陵情報高校体育館							
30	柏城小学校体育館							
31	滑川公民館							
32	仁井田公民館							
33	仁井田中学校体育館							
34	館ヶ岡公会堂							
35	仁井田小体育館							
36	大谷地区民館							
37	大東公民館							
38	大東中体育館							
39	大森小学校体育館							
40	山ノ坊集会所							
41	長沼保健センター							
42	長沼老人福祉センター							
43	矢田野集会所							
44	長沼滝集会所							
45	木之崎集会所							
46	市民スポーツ会館							
47	中央公民館							
48	老人福祉センター	2	2	2	2	2	2	2
	合計	2	2	2	2	2	2	2
	うち原発関係の避難者	2	2	2	2	2	2	2

No.	避難所名	8月20日	8月21日	8月22日	8月23日	8月24日	8月25日	8月26日
1	須賀川二中体育館							
2	須賀川高校旭陵会							
3	市体育館							
4	保健センター							
5	武道館							
6	須賀川一小体育館							
7	須賀川一小校舎							
8	六軒集会所							
9	須賀川三小校舎							
10	上北町集会所							
11	山寺北団地集会所							
12	八幡山集会所							
13	東公民館							
14	浜田地域体育館							
15	阿武隈小学校体育館							
16	浜尾公会堂							
17	須賀川アリーナ							
18	西袋一小体育館							
19	西袋地域体育館							
20	西袋公民館							
21	西袋二小校舎							
22	西袋中体育館							
23	吉美根集会所							
24	芹沢町ふれあいセンター							
25	稲田地域体育館							
26	保土原集会所							
27	小塩江地域体育館							
28	小塩江小学校体育館							
29	清陵情報高校体育館							
30	柏城小学校体育館							
31	滑川公民館							
32	仁井田公民館							
33	仁井田中学校体育館							
34	館ヶ岡公会堂							
35	仁井田小体育館							
36	大谷地区民館							
37	大東公民館							
38	大東中体育館							
39	大森小学校体育館							
40	山ノ坊集会所							
41	長沼保健センター							
42	長沼老人福祉センター							
43	矢田野集会所							
44	長沼滝集会所							
45	木之崎集会所							
46	市民スポーツ会館							
47	中央公民館							
48	老人福祉センター	2	2	2	2	2	2	2
	合計	2	2	2	2	2	2	2
	うち原発関係の避難者	2	2	2	2	2	2	2

No.	避難所名	8月27日	8月28日	8月29日	8月30日	8月31日	延人数
1	須賀川二中体育館						967
2	須賀川高校旭陵会						88
3	市体育館						2,360
4	保健センター						1,849
5	武道館						60
6	須賀川一小体育館						28
7	須賀川一小校舎						0
8	六軒集会所						880
9	須賀川三小校舎						1,904
10	上北町集会所						40
11	山寺北団地集会所						278
12	八幡山集会所						249
13	東公民館						90
14	浜田地域体育館						0
15	阿武隈小学校体育館						0
16	浜尾公会堂						21
17	須賀川アリーナ						18,901
18	西袋一小体育館						315
19	西袋地域体育館						2
20	西袋公民館						0
21	西袋二小校舎						0
22	西袋中体育館						60
23	吉美根集会所						470
24	芹沢町ふれあいセンター						110
25	稲田地域体育館						1,963
26	保土原集会所						22
27	小塩江地域体育館						0
28	小塩江小学校体育館						0
29	清陵情報高校体育館						2,030
30	柏城小学校体育館						120
31	滑川公民館						28
32	仁井田公民館						0
33	仁井田中学校体育館						0
34	館ヶ岡公会堂						18
35	仁井田小体育館						18
36	大谷地区民館						44
37	大東公民館						230
38	大東中体育館						0
39	大森小学校体育館						0
40	山ノ坊集会所						130
41	長沼保健センター						764
42	長沼老人福祉センター						21
43	矢田野集会所						0
44	長沼滝集会所						204
45	木之崎集会所						582
46	市民スポーツ会館						3,441
47	中央公民館						969
48	老人福祉センター	2	2	2	2	0	307
	合計	2	2	2	2	0	39,563
	うち原発関係の避難者	2	2	2	2	0	11,653

(2)-2 給水所の開設状況

月日	給水状況	緊急貯水槽	自衛隊による給水箇所	臨時給水実施箇所 及び市の給水車による給水	消防署による 給水(10トン車)	その他
3月12日 (土)	断水戸数及び人口 断水件数 25771件 断水人口 73119人	(午前7時～午後8時) 市役所 並木町体育館 六軒団地 翠ヶ丘公園 二小 二中 三小 労働福祉会館 西袋公民館	アリーナ 稲田地域体育館 清陵情報高校 大東公民館	稲田地域体育館 小塩江公民館 仁井田公民館 大東公民館	市役所 並木町体育館 六軒団地 翠ヶ丘公園 二小 二中 三小 西袋公民館	
3月13日 (日)	断水戸数及び人口 断水件数 25771件 断水人口 73119人	(午前7時～午後8時) 市役所 並木町体育館 六軒団地 翠ヶ丘公園 二小 二中 三小 労働福祉会館 西袋公民館	アリーナ 稲田地域体育館 清陵情報高校 大東公民館 小塩江公民館 仁井田公民館	稲田地域体育館 小塩江公民館 仁井田公民館 大東公民館	市役所 並木町体育館 六軒団地 翠ヶ丘公園 二小 二中 三小 エルピス 春日病院	応援人員 2人
3月14日 (月)	須賀川地区 30% 長沼地区 30% 岩瀬地区 60% (各地区の給水状況)	(午前7時～午後8時) 市役所 並木町体育館 六軒団地 翠ヶ丘公園 二小 二中 三小 労働福祉会館 西袋公民館	清陵情報高校 アリーナ 仁井田公民館 稲田地域体育館 大東公民館 小塩江公民館 北団地 長沼アスク前	稲田地域体育館 小塩江公民館 仁井田公民館 長沼榊衝市民サービスセンター 大東公民館 岩瀬支所	六軒 三小 並木町体育館 翠ヶ丘公園 エルピス 春日病院 黒澤オープンアームズ	応援人員 3人
3月15日 (火)	須賀川地区 40% 長沼地区 35% 岩瀬地区 65% (各地区の給水状況)	(午前7時～午後8時) 市役所 並木町体育館 六軒団地 翠ヶ丘公園 二小 二中 三小 労働福祉会館 西袋公民館	清陵情報高校 アリーナ 仁井田公民館 稲田地域体育館 大東公民館 小塩江公民館 北団地 長沼アスク 長沼支所 長沼榊衝市民サービスセンター	稲田地域体育館 小塩江公民館 仁井田公民館 長沼榊衝市民サービスセンター 岩瀬支所 大東公民館 花の里集会所 池田温泉病院	六軒 三小 並木町体育館 エルピス	応援人員 3人
3月16日 (水)	須賀川地区 50% 長沼地区 45% 岩瀬地区 70% (各地区の給水状況)	(午前7時～午後8時) 市役所 並木町体育館 六軒団地 翠ヶ丘公園 二小 二中 三小 労働福祉会館 西袋公民館	清陵情報高校 仁井田公民館 稲田地域体育館 大東公民館 小塩江公民館 北団地 長沼支所 長沼アスク前 長沼榊衝市民サービスセンター	稲田地域体育館 小塩江公民館 仁井田公民館 岩瀬支所 大東公民館 花の里集会所 池田温泉病院	六軒 三小 エルピス 春日病院 アネシス 稲田地区フジ電化	応援人員 3人

月日	給水状況	緊急貯水槽	自衛隊による給水箇所	臨時給水実施箇所 及び市の給水車による給水	消防署による 給水(10トン車)	その他
3月17日 (木)	須賀川地区 60% 長沼地区 60% 岩瀬地区 80% (各地区の給水状況)	(午前7時～午後8時) 市役所 並木町体育館 六軒団地 翠ヶ丘公園 二小 二中 三小 労働福祉会館 西袋公民館	仁井田公民館 稲田地域体育館 大東公民館 小塩江公民館 北団地 長沼アスク前	稲田地域体育館 小塩江公民館 仁井田公民館 長沼榊衛市民サービスセンター 岩瀬支所 大東公民館 稲田地区フジ電化 花の里集会所 向陽町 上木之崎集会所	六軒 三小 エルピス アネシス 稲田地区フジ電化	応援人員 7人
3月18日 (金)	須賀川地区 70% 長沼地区 70% 岩瀬地区 95% (各地区の給水状況)	(午前7時～午後8時) 市役所 並木町体育館 翠ヶ丘公園 二小 二中 三小 労働福祉会館 西袋公民館 (午前8時～午後5時) 六軒団地	仁井田公民館 大東公民館 小塩江公民館 北団地 長沼アスク前 長沼榊衛市民サービスセンター	稲田地域体育館 小塩江公民館 仁井田公民館 向陽町集会所 花の里集会所 桜岡団地 松ヶ丘団地 上木之崎集会所 岩瀬支所 大東公民館	三小 シオンの園 宇津峰十字の里	応援人員6人
3月19日 (土)	須賀川地区 70% 長沼地区 70% 岩瀬地区 95% (各地区の給水状況)	(午前7時～午後8時) 市役所 並木町体育館 翠ヶ丘公園 二小 二中 三小 労働福祉会館 西袋公民館 (午前8時～午後5時) 六軒団地	仁井田公民館 向陽町集会所 小塩江公民館 東公民館 桜岡団地 長沼アスク前 長沼榊衛市民サービスセンター	稲田地域体育館 小塩江公民館 仁井田公民館 向陽町集会所 花の里集会所 松ヶ丘団地 上木之崎集会所 岩瀬支所 稲田地区フジ電化 大東公民館	三小 エルピス 春日病院 アネシス 稲田地区フジ電化 シオンの園 宇津峰十字の里	応援人員 9人
3月20日 (日)	須賀川地区 75% 長沼地区 80% 岩瀬地区 95% (各地区の給水状況)	(午前7時～午後8時) 市役所 並木町体育館 翠ヶ丘公園 二小 二中 三小 労働福祉会館 西袋公民館 (午前8時～午後5時) 六軒団地	仁井田公民館 向陽町集会所 館ヶ岡公民館 東公民館 小塩江公民館 桜岡団地 長沼アスク前 長沼榊衛市民サービスセンター	稲田地域体育館 小塩江公民館 仁井田公民館 向陽町集会所 花の里集会所 山の坊団地 岩瀬支所 稲田地区フジ電化 大東公民館	エルピス シオンの園 宇津峰十字の里	応援人員 9人
3月21日 (月)	須賀川地区 80% 長沼地区 85% 岩瀬地区 95% (各地区の給水状況)	(午前7時～午後8時) 市役所 並木町体育館 翠ヶ丘公園 二小 二中 三小 労働福祉会館 西袋公民館 (午前8時～午後5時) 六軒団地	仁井田公民館 向陽町集会所 館ヶ岡公民館 東公民館 小塩江公民館 桜岡団地 花の里集会所 長沼アスク前 長沼榊衛市民サービスセンター	稲田地域体育館 稲田地区フジ電化 仁井田公民館 向陽町集会所 花の里集会所 小塩江公民館 田中区民館 小倉区民館 上木ノ崎集会所 岩瀬支所 大東公民館、池田温泉病院	シオンの園 宇津峰十字の里	季の郷から水の提供あり 応援人員 10人

月日	給水状況	緊急貯水槽	自衛隊による給水箇所	臨時給水実施箇所 及び市の給水車による給水	消防署による 給水(10トン車)	その他
3月22日 (火)	須賀川地区 85% 長沼地区 85% 岩瀬地区 95% (各地区の給水状況)	(午前7時～午後8時) 市役所 並木町体育館 翠ヶ丘公園 二小 二中 三小 労働福祉会館 西袋公民館 (午前8時～午後5時) 六軒団地	仁井田公民館 向陽町集会所 館ヶ岡公民館 東公民館 小塩江公民館 桜岡団地 花の里	小塩江公民館 稲田地域体育館 仁井田公民館 向陽町集会所 花の里集会所 桜岡団地 上木ノ崎集会所 岩瀬支所 長沼アスク前 長沼榊衝市民サービスセンター 小倉区民館	エルピス シオンの園 宇津峰十字の里	応援人員 11人
3月23日 (水)	須賀川地区 90% 長沼地区 90% 岩瀬地区 95% (各地区の給水状況)	(午前7時～午後8時) 市役所 並木町体育館 翠ヶ丘公園 二小 二中 三小 労働福祉会館 西袋公民館 (午前8時～午後5時) 六軒団地	向陽町集会所 館ヶ岡公民館 東公民館 小塩江公民館 桜岡団地 花の里集会所	仁井田公民館 小塩江公民館 稲田地域体育館 岩瀬支所 長沼アスク前 長沼榊衝市民サービスセンター 向陽町集会所 花の里集会所 桜岡団地 小倉区民館、池田温泉病院 愛寿園	エルピス シオンの園 宇津峰十字の里	応援人員 11人
3月24日 (木)	須賀川地区 95% 長沼地区 95% 岩瀬地区 95% (各地区の給水状況)	(午前7時～午後8時) 市役所 並木町体育館 翠ヶ丘公園 二小 二中 三小 労働福祉会館 西袋公民館 (午前8時～午後5時) 六軒団地	桜岡団地 向陽町集会所 小塩江公民館 東公民館	仁井田公民館 稲田地域体育館 岩瀬支所 花の里集会所 向陽町集会所 小塩江公民館 江持(岡の内) 稲田(川崎) 池田温泉病院 愛寿園	エルピス シオンの園	応援人員 9人
3月25日 (金)	市内の一部を除き 復旧 (断水地域) 東作、朝日田、和田 道、和田立石、和田 柏崎、和田作の内 矢田野の一部	(午前7時～午後8時) 市役所 並木町体育館 翠ヶ丘公園 二小 二中 三小 労働福祉会館 西袋公民館 (午前8時～午後5時) 六軒団地	桜岡団地 東公民館 花の里集会所 上木之崎集会所	仁井田公民館 稲田地域体育館 岩瀬支所 小塩江公民館 長沼榊衝市民サービスセンター 江持(岡の内) 稲田(川崎) 池田温泉病院 愛寿園	エルピス	応援人員 8人
3月26日 (土)	市内の一部を除き 復旧 (断水地域) 東作、朝日田、和田 道、和田立石、和田 柏崎、和田作の内 矢田野の一部	(午前7時～午後8時) 市役所 並木町体育館 翠ヶ丘公園 二小 二中 三小 労働福祉会館 西袋公民館 (午前8時～午後5時) 六軒団地	桜岡団地 東公民館 長沼榊衝市民サービスセンター	仁井田公民館 稲田地域体育館 岩瀬支所 小塩江公民館 長沼榊衝市民サービスセンター 江持(岡の内) 稲田(川崎) 花の里集会所 池田温泉病院 愛寿園	エルピス	応援人員 8人

月日	給水状況	緊急貯水槽	自衛隊による給水箇所	臨時給水実施箇所 及び市の給水車による給水	消防署による 給水(10トン車)	その他
3月27日 (日)	市内の一部を除き 復旧 (断水地域) 東作、朝日田、和田 道、和田立石、和田 柏崎、和田作の内 矢田野の一部	(午前7時～午後8時) 市役所 並木町体育館 翠ヶ丘公園 二小 二中 三小 労働福祉会館 西袋公民館 (午前8時～午後5時) 六軒団地	桜岡団地 東公民館	仁井田公民館 稲田地域体育館 岩瀬支所 小塩江公民館 長沼榊衛市民サービ スセンター 江持(岡の内) 稲田(川崎) 花の里集会所 東作、朝日田、立 石、愛寿園、 池田温泉病院	エルビス	応援人員 5人
3月28日 (月)	市内の一部を除き 復旧 (断水地域) 東作、朝日田、和田 道、和田立石、和田 柏崎、和田作の内 矢田野の一部	(午前7時～午後8時) 市役所 並木町体育館 翠ヶ丘公園 二小 二中 三小 労働福祉会館 西袋公民館 (午前8時～午後5時) 六軒団地	桜岡団地 東公民館 花の里集会所	仁井田公民館 稲田地域体育館 岩瀬支所 小塩江公民館 長沼榊衛市民サービ スセンター 江持(岡の内) 花の里集会所 東作、朝日田、立 石、愛寿園、 池田温泉病院		応援人員 5人
3月29日 (火)	市内の一部を除き 復旧 (断水地域) 東作、朝日田、和田 道、和田立石、和田 柏崎、和田作の内 矢田野の一部	(午前7時～午後8時) 市役所 並木町体育館 翠ヶ丘公園 二小 二中 三小 労働福祉会館 西袋公民館 (午前8時～午後5時) 六軒団地	桜岡団地 東公民館 花の里集会所	仁井田公民館 稲田地域体育館 岩瀬支所 小塩江公民館 長沼榊衛市民サービ スセンター 江持(岡の内) 花の里集会所 東作、朝日田、立 石、愛寿園、 池田温泉病院 愛寿園		応援人員 4人
3月30日 (水)	市内の一部を除き 復旧 (断水地域) 東作、朝日田、和田 道、和田立石、和田 柏崎、和田作の内 矢田野の一部	(午前7時～午後8時) 市役所 並木町体育館 翠ヶ丘公園 二小 二中 三小 労働福祉会館 西袋公民館 (午前8時～午後5時) 六軒団地		仁井田公民館 稲田地域体育館 岩瀬支所 小塩江公民館 長沼榊衛市民サービ スセンター 江持(岡の内) 花の里集会所 東作、朝日田、立 石、愛寿園、 池田温泉病院 愛寿園		応援人員 3人
3月31日 ～ (火)	市内の一部を除き 復旧 (断水地域) 東作、朝日田、和田 道、和田立石、和田 柏崎、和田作の内 矢田野の一部	(午前7時～午後8時) 市役所 並木町体育館 翠ヶ丘公園 二小 二中 三小 労働福祉会館 西袋公民館 (午前8時～午後5時) 六軒団地		仁井田公民館 稲田地域体育館 岩瀬支所 小塩江公民館 長沼榊衛市民サービ スセンター 江持(岡の内) 花の里集会所 東作、朝日田、立 石、愛寿園、 池田温泉病院		応援人員 3人 4月1日 2人

この他、500ℓのタンクを配布して給水活動を実施した。

(愛寿園、池田温泉病院、長沼ホーム、岩瀬長寿会、各公民館、断水していた地域(花の里、向陽町、東作、江持等))

(2)-3 東日本大震災による避難者の受入れ等の状況について

【平成25年2月28日現在】

原発区域から須賀川市への避難者		須賀川市から他市町村への避難者			
住所変更なし		県内へ避難		県外へ避難	
		住所変更済	住所変更なし	住所変更済	住所変更なし
自治体名	人数	人数	人数	人数	人数
いわき市	4				
田村市	13				
南相馬市	117				
川俣町	1				
広野町	8				
檜葉町	10				
富岡町	82	1	1	355	201
川内村	6				
大熊町	43				
双葉町	49				
浪江町	101				
葛尾村	16				
飯舘町	4				
計	454	558			
原発避難者特例法により県から通知のあったもの		全国避難者情報システムにより県から情報提供があったもの			

(2)-4 須賀川市応急仮設住宅入居世帯数及び入居者数の推移

入居世帯数の推移

年度	月	かみきた			たてとり			おおぶくろ			きのさき			合計		
		市内	市外	計	市内	市外	計	市内	市外	計	市内	市外	計	市内	市外	計
平成23年度	5月	53		53	41		41	28		28	35		35	157	0	157
	6月	46	7	53	39	5	44	31	4	35	25	13	38	141	29	170
	7月	47	6	53	39	5	44	34	4	38	32	9	41	152	24	176
	8月	52	6	58	40	5	45	35	4	39	31	5	36	158	20	178
	9月	29	2	31	42	4	46	36	4	40	43	5	48	150	15	165
	10月	27	2	29	42	4	46	36	4	40	43	5	48	148	15	163
	11月	14	1	15	40	4	44	36	4	40	41	4	45	131	13	144
	12月	27	2	29	38	4	42	35	4	39	39	3	42	139	13	152
	1月	30	2	32	37	4	41	35	4	39	41	3	44	143	13	156
	2月	36	2	38	40	4	44	36	4	40	44	3	47	156	13	169
3月	40	1	41	40	4	44	32	4	36	43	2	45	155	11	166	
平成24年度	4月	39		39	40	4	44	33	5	38	42	2	44	154	11	165
	5月	38	1	39	36	4	40	33	5	38	40	2	42	147	12	159
	6月	38	1	39	36	4	40	32	5	37	42	2	44	148	12	160
	7月	38	1	39	36	4	40	33	5	38	37	2	39	144	12	156
	8月	39	1	40	36	4	40	34	5	39	38	2	40	147	12	159
	9月	39	1	40	38	4	42	35	5	40	34	2	36	146	12	158
	10月	36	1	37	38	4	42	34	5	39	32	2	34	140	12	152
	11月	35	1	36	38	4	42	34	5	39	32	2	34	139	12	151
	12月	33	1	34	38	4	42	34	5	39	29	2	31	134	12	146
	1月	32	1	33	37	4	41	30	5	35	27	2	29	126	12	138
2月	32	1	33	36	4	40	30	5	35	26	2	28	124	12	136	
3月	32	1	33	36	4	40	30	5	35	26	2	28	124	12	136	

入居者数の推移

年度	月	かみきた			たてとり			おおぶくろ			きのさき			合計		
		市内	市外	計	市内	市外	計	市内	市外	計	市内	市外	計	市内	市外	計
平成23年度	5月	121		121	98		98	67		67	85		85	371	0	371
	6月	103	17	120	93	14	107	75	10	85	71	26	97	342	67	409
	7月	115	18	133	92	14	106	83	10	93	95	11	106	385	53	438
	8月	120	19	139	93	14	107	78	10	88	93	6	99	384	49	433
	9月	67	5	72	96	13	109	83	10	93	122	6	128	368	34	402
	10月	59	5	64	96	13	109	83	10	93	122	6	128	360	34	394
	11月	30	5	35	92	13	105	83	10	93	117	5	122	322	33	355
	12月	59	7	66	88	13	101	79	9	88	113	4	117	339	33	372
	1月	68	7	75	83	13	96	79	9	88	121	4	125	351	33	384
	2月	79	7	86	89	13	102	88	9	97	126	4	130	382	33	415
3月	96	2	98	90	13	103	81	9	90	115	2	117	382	26	408	
平成24年度	4月	94		94	90	4	94	79	14	93	111	2	113	374	20	394
	5月	91	4	95	81	13	94	79	14	93	105	2	107	356	33	389
	6月	92	4	96	81	13	94	77	14	91	111	2	113	361	33	394
	7月	92	4	96	79	12	91	78	14	92	97	2	99	346	32	378
	8月	97	4	101	79	11	90	82	14	96	99	2	101	357	31	388
	9月	99	4	103	83	11	94	89	14	103	86	2	88	357	31	388
	10月	87	4	91	83	11	94	81	14	95	82	2	84	333	31	364
	11月	85	4	89	83	11	94	81	14	95	82	2	84	331	31	362
	12月	80	4	84	83	9	92	81	14	95	72	2	74	316	29	345
	1月	77	4	81	81	9	90	67	14	81	63	2	65	288	29	317
2月	78	4	82	78	9	87	67	14	81	62	2	64	285	29	314	
3月	78	4	82	78	9	87	67	14	81	62	2	64	285	29	314	

(2)-5 福島県借上げ住宅利用世帯数及び利用者数者数の推移

年度	月	利用件数(世帯数)			利用者数(人数)		
		市内	市外	計	市内	市外	計
平成23年度	5月	480	83	563	1,274	194	1,468
	6月	480	83	563	1,274	194	1,468
	7月	479	83	562	1,270	194	1,464
	8月	478	83	561	1,267	194	1,461
	9月	478	83	561	1,267	194	1,461
	10月	475	83	558	1,260	194	1,454
	11月	469	82	551	1,242	192	1,434
	12月	456	80	536	1,202	188	1,390
	1月	446	79	525	1,169	186	1,355
	2月	433	77	510	1,137	176	1,313
	3月	421	75	496	1,102	174	1,276
	平成24年度	4月	411	73	484	1,069	170
5月		393	72	465	1,013	169	1,182
6月		377	70	447	967	165	1,132
7月		360	66	426	916	157	1,073
8月		340	64	404	859	151	1,010
9月		323	60	383	815	142	957
10月		314	59	373	782	138	920
11月		292	58	350	714	136	850
12月		278	55	333	673	126	799
1月		265	53	318	635	120	755
2月		254	51	305	600	112	712
3月		253	51	304	598	112	710

(2)-6 区域外就学（他市町村からの受入れ、他市町村への転学）状況

区域外就学（受入れ状況）

年 月	小学校	中学校	合計
平成23年 4月	23	9	32
5月	31	13	44
7月	30	13	43
9月	37	17	54
12月	32	9	41
平成24年 1月	33	14	47
2月	37	14	51
5月	31	10	41
6月	35	12	47
9月	35	11	46

（他市町村への転学状況）

年 月	小学校	中学校	合計
平成23年 4月	15	3	18
5月	18	3	21
7月	23	2	25
9月	24	3	27
12月	24	2	26
平成24年 1月	24	2	26
2月	25	2	27
5月	22	4	26
6月	22	3	25
9月	23	4	27

(3) 義援金・寄付金の状況

平成25年3月31日 現在

No.	年月日	区分		住所	金額	種別	備考
1	H23.3.16	個人	県外	神奈川県伊勢原市	500,000	義援金	銀行振込
2	H23.3.17	個人	県外	福岡県豊前市	50,000	義援金	銀行振込
3	H23.3.18	自治体等	県外	兵庫県宝塚市	300,000	義援金	現金書留
4	H23.3.18	個人	市内	市内	15,500	寄付金	現金
5	H23.3.18	企業	市内	市内	50,000	義援金	現金
6	H23.3.18	団体	市内	市内	10,000	義援金	現金
7	H23.3.18	団体	市内	市内	10,000	義援金	現金
8	H23.3.19	自治体等	県外	兵庫県宝塚市	20,000,000	義援金	銀行振込
9	H23.3.19	自治体等	県外	兵庫県宝塚市	150,000	義援金	現金
10	H23.3.19	企業	県外	兵庫県宝塚市	43,963	義援金	現金
11	H23.3.20	団体	県外	東京都八王子市	210,000	義援金	現金
12	H23.3.20	団体	県外	東京都八王子市	67,470	義援金	現金
13	H23.3.20	団体	県外	東京都八王子市	10,000	義援金	現金
14	H23.3.22	個人	県外	兵庫県宝塚市	30,000	義援金	現金書留
15	H23.3.22	個人	市内	市内	10,000	義援金	現金
16	H23.3.22	企業	市内	市内	2,000,000	寄付金	現金
17	H23.3.22	企業	県外	北海道札幌市	500,000	義援金	銀行振込
18	H23.3.22	個人	県外	東京都中野区	400,000	寄付金	銀行振込
19	H23.3.22	個人	県外	千葉県我孫子市	100,000	義援金	銀行振込
20	H23.3.23	個人	県外	神奈川県相模原市	100,000	義援金	銀行振込
21	H23.3.23	団体	県外	東京都	300,000	義援金	銀行振込
22	H23.3.23	個人	県外	三重県百五銀行尾鷲支店等より入金	9	義援金	銀行振込
23	H23.3.24	企業	市内	市内	500,000	義援金	現金
24	H23.3.24	個人	市内	市内	3,000	寄付金	現金
25	H23.3.24	団体	県内	福島市	100,000	義援金	現金

No.	年月日	区分		住所	金額	種別	備考
26	H23.3.24	企業	県内	郡山市	500,000	義援金	現金
27	H23.3.24	企業	市内	市内	300,000	義援金	現金
28	H23.3.25	企業	市内	市内	1,000,000	寄付金	現金
29	H23.3.25	企業	県外	埼玉県朝霞市	200,000	義援金	現金書留
30	H23.3.25	個人	不明		20,000	寄付金	現金
31	H23.3.25	個人	県外	福岡県北九州市	100,000	義援金	現金書留
32	H23.3.25	個人	市内	市内	10,000	寄付金	現金
33	H23.3.25	個人	県外	栃木県宇都宮市	1,000,000	義援金	現金
34	H23.3.25	個人	県外	北海道札幌市	1,000,000	義援金	銀行振込
35	H23.3.25	個人	県外	百五銀行宮川支店より入金	1,000	義援金	銀行振込
36	H23.3.25	個人	県外	三井住友銀行より入金	3,000	義援金	銀行振込
37	H23.3.26	個人	市内	市内	10,000	義援金	現金
38	H23.3.28	個人	県外	神奈川県横浜市	10,000	義援金	現金書留
39	H23.3.28	企業	県外	神奈川県横浜市	75,000	義援金	現金書留
40	H23.3.28	企業	市内	市内	1,000,000	寄付金	現金
41	H23.3.28	個人	市内	市内	10,000	寄付金	現金
42	H23.3.28	個人	市内	市内	30,000	義援金	現金
43	H23.3.28	企業	県内	郡山市	300,000	寄付金	現金
44	H23.3.28	個人	市内	東邦銀行須賀川支店より入金	100,000	義援金	現金
45	H23.3.28	個人	県外	十八銀行松浦支店より入金	19,000	義援金	銀行振込
46	H23.3.29	個人	市内	市内	5,000	義援金	現金
47	H23.3.29	個人	市内	市内	10,000	寄付金	現金
48	H23.3.29	個人	市内	市内	20,000	義援金	現金
49	H23.3.29	個人	市内	市内	30,000	寄付金	現金
50	H23.3.29	個人	県外	富山県富山市	11,000	寄付金	現金
51	H23.3.29	個人	市内	市内	898	寄付金	現金
52	H23.3.29	企業	県外	北海道紋別郡湧別町	10,000,000	義援金	現金

No.	年月日	区分		住所	金額	種別	備考
53	H23.3.29	個人	県外	ゆうちょ横浜第六為替センターより入金	10,000	義援金	銀行振込
54	H23.3.29	個人	県外	埼玉りそな銀行鴻巣支店より入金	59,600	義援金	銀行振込
55	H23.3.29	個人	県外	八十二銀行本店より入金	10,000	義援金	銀行振込
56	H23.3.30	企業	県外	横浜銀行東京支店より入金	1,000,000	義援金	銀行振込
57	H23.3.30	個人	県外	千葉県鎌ヶ谷市	30,000	寄付金	銀行振込
58	H23.3.30	企業	市内	市内	10,000,000	義援金	現金
59	H23.3.31	個人	県外	東京都三鷹市	100,000	義援金	現金
60	H23.3.31	自治体等	県外	北海道夕張郡長沼町	1,000,000	義援金	銀行振込
61	H23.3.31	自治体等	県外	北海道夕張郡長沼町	80,000	義援金	銀行振込
62	H23.3.31	自治体等	県外	北海道夕張郡長沼町	50,000	義援金	銀行振込
63	H23.3.31	団体	県外	北海道夕張郡長沼町	250,000	義援金	銀行振込
64	H23.3.31	団体	県外	北海道夕張郡長沼町	150,000	義援金	銀行振込
65	H23.3.31	団体	県外	北海道夕張郡長沼町	100,000	義援金	銀行振込
66	H23.3.31	団体	県外	北海道夕張郡長沼町	52,000	義援金	銀行振込
67	H23.3.31	企業	県外	北海道夕張郡長沼町	50,000	義援金	銀行振込
68	H23.3.31	団体	県外	北海道夕張郡長沼町	20,000	義援金	銀行振込
69	H23.3.31	企業	県外	北海道夕張郡長沼町	25,000	義援金	銀行振込
70	H23.3.31	団体	県外	北海道夕張郡長沼町	20,000	義援金	銀行振込
71	H23.3.31	団体	県外	北海道夕張郡長沼町	15,000	義援金	銀行振込
72	H23.3.31	団体	県外	北海道夕張郡長沼町	20,000	義援金	銀行振込
73	H23.3.31	団体	県外	北海道夕張郡長沼町	15,000	義援金	銀行振込
74	H23.3.31	団体	県外	北海道夕張郡長沼町	23,697	義援金	銀行振込
75	H23.3.31	団体	県外	北海道夕張郡長沼町	27,500	義援金	銀行振込
76	H23.3.31	団体	県外	北海道夕張郡長沼町	10,500	義援金	銀行振込
77	H23.3.31	団体	県外	北海道夕張郡長沼町	24,000	義援金	銀行振込
78	H23.3.31	団体	県外	北海道夕張郡長沼町	103,000	義援金	銀行振込
79	H23.3.31	団体	県外	北海道夕張郡長沼町	259,000	義援金	銀行振込

No.	年月日	区分		住所	金額	種別	備考
80	H23.3.31	個人	県外	北海道夕張郡長沼町	68,000	義援金	銀行振込
81	H23.3.31	団体	県外	北海道夕張郡長沼町	130,774	義援金	銀行振込
82	H23.3.31	団体	県外	北海道夕張郡長沼町	11,542	義援金	銀行振込
83	H23.3.31	団体	県外	北海道夕張郡長沼町	158,172	義援金	銀行振込
84	H23.3.31	企業	県内	玉川村	500,000	寄付金	現金
85	H23.3.31	企業	県外	東京都港区	3,000,000	義援金	銀行振込
86	H23.3.31	個人	県外	東邦銀行新宿支店より入金	100,000	義援金	銀行振込
87	H23.4.1	企業	県外	東京都品川区	30,000	義援金	現金
88	H23.4.1	個人	市内	市内	10,000	義援金	現金
89	H23.4.1	個人	県外	武蔵野銀行八潮支店より入金	16,868	義援金	銀行振込
90	H23.4.1	個人	県外	大垣共立銀行小牧支店より入金	20,000	義援金	銀行振込
91	H23.4.2	個人	県外	東京都台東区	100,000	義援金	現金
92	H23.4.2	個人	県外	東京都台東区	100,000	寄付金	現金
93	H23.4.2	個人	市内	市内	10,000	寄付金	現金
94	H23.4.2	個人	県外	東京都江戸川区	100,000	義援金	現金
95	H23.4.2	個人	市内	市内	10,358	義援金	現金
96	H23.4.2	個人	市内	市内	10,358	寄付金	現金
97	H23.4.4	団体	市内	市内	50,000	義援金	現金
98	H23.4.4	個人	市内	市内	10,000	義援金	現金
99	H23.4.4	個人	県外	三井住友銀行から入金	1,000	義援金	銀行振込
100	H23.4.4	個人	県外	東京都千代田区	30,000	義援金	銀行振込
101	H23.4.4	企業	市内	市内	500,000	義援金	銀行振込
102	H23.4.5	団体	県外	神奈川県座間市	7,875	義援金	現金
103	H23.4.5	団体	県外	神奈川県座間市	10,023	義援金	現金
104	H23.4.5	団体	県外	神奈川県座間市	500,000	義援金	現金
105	H23.4.5	団体	県外	神奈川県座間市	100,000	義援金	現金
106	H23.4.5	団体	県外	神奈川県座間市	358,485	義援金	現金

No.	年月日	区分		住所	金額	種別	備考
107	H23.4.5	団体	県外	神奈川県座間市	100,000	義援金	現金
108	H23.4.5	企業	県外	宮城県仙台市	100,000	寄付金	現金
109	H23.4.5	企業	市内	市内	200,000	寄付金	現金
110	H23.4.5	団体	市内	市内	50,000	義援金	現金
111	H23.4.5	個人	市内	市内	10,000	寄付金	現金
112	H23.4.5	個人	県外	武蔵野銀行藤が丘支店より入金	5,000	義援金	銀行振込
113	H23.4.5	個人	県外	静岡銀行大阪支店より入金	10,000	義援金	銀行振込
114	H23.4.5	個人	県外	三重銀行余郷支店より入金	200,000	義援金	銀行振込
115	H23.4.5	個人	県外	第四銀行横浜支店より入金	10,000	義援金	銀行振込
116	H23.4.5	個人	県外	神奈川県横浜市	100,000	寄付金	銀行振込
117	H23.4.6	個人	市内	市内	30,000	義援金	現金
118	H23.4.6	団体	市内	市内	200,000	義援金	現金
119	H23.4.6	個人	県外	静岡銀行草薙支店より入金	100,000	義援金	銀行振込
120	H23.4.6	個人	県外	東京都中央区	15,000	寄付金	銀行振込
121	H23.4.6	個人	海外	アメリカ	90,000	義援金	銀行振込
122	H23.4.6	個人	海外	アメリカ	45,000	義援金	銀行振込
123	H23.4.6	企業	県外	静岡県静岡市	10,000,000	寄付金	銀行振込
124	H23.4.7	個人	市内	市内	100,000	義援金	現金
125	H23.4.7	個人	市内	市内	30,000	寄付金	現金
126	H23.4.7	個人	市内	市内	15,337	義援金	現金
127	H23.4.7	個人	市内	市内	1,000,000	寄付金	現金
128	H23.4.7	個人	県外	埼玉県川口市	10,000	義援金	現金書留
129	H23.4.8	個人	市内	市内	300,000	寄付金	現金
130	H23.4.8	個人	不明		9,999	寄付金	現金
131	H23.4.8	個人	県外	神奈川県横浜市	30,000	寄付金	現金
132	H23.4.8	個人	県外	大阪府大阪市	1,000	義援金	現金
133	H23.4.8	個人	県外	湘南信金本店より入金	10,000	義援金	銀行振込

No.	年月日	区分		住所	金額	種別	備考
134	H23.4.8	個人	県外	神奈川県川崎市	200,000	義援金	銀行振込
135	H23.4.8	個人	県外	姫路信金本店より入金	3,000	義援金	銀行振込
136	H23.4.8	団体	市内	市内	500,000	寄付金	現金
137	H23.4.8	団体	市内	市内	300,000	義援金	現金
138	H23.4.9	個人	市内	市内	20,000	寄付金	現金
139	H23.4.11	団体	市内	市内	300,000	義援金	銀行振込
140	H23.4.11	個人	市内	市内	10,000	寄付金	現金
141	H23.4.11	個人	市内	市内	10,000	義援金	現金
142	H23.4.11	個人	県外	東京都杉並区	50,000	義援金	現金書留
143	H23.4.12	団体	県外	大阪府箕面市	30,180	義援金	現金
144	H23.4.12	団体	市内	市内	100,000	義援金	現金
145	H23.4.12	個人	市内	市内	29,430	義援金	現金
146	H23.4.12	団体	県外	東京都港区	324,500	義援金	現金
147	H23.4.12	団体	県外	兵庫県宝塚市	300,000	義援金	銀行振込
148	H23.4.13	団体	県外	東京都渋谷区	1,000,000	義援金	銀行振込
149	H23.4.13	個人	海外	アメリカ	23,000	義援金	銀行振込
150	H23.4.13	個人	県外	佐賀県杵島郡	1,000	義援金	現金書留
151	H23.4.14	個人	県外	三菱東京UFJ銀行より入金	20,000	義援金	銀行振込
152	H23.4.14	団体	県外	東京都	763,671	義援金	現金
153	H23.4.14	団体	県外	東京都	127,780	義援金	現金
154	H23.4.14	団体	県外	神奈川県座間市	100,000	義援金	現金
155	H23.4.14	企業	県外	東京都港区	20,000	義援金	現金
156	H23.4.14	企業	県外	東京都千代田区	20,000	義援金	現金
157	H23.4.14	団体	市内	市内	160,000	義援金	現金
158	H23.4.14	団体	市内	市内	14,610	義援金	現金
159	H23.4.15	企業	県外	東京都	10,057	義援金	銀行振込
160	H23.4.15	団体	県外	北海道夕張郡長沼町	100,000	義援金	現金書留

No.	年月日	区分		住所	金額	種別	備考
161	H23.4.15	個人	県外	東京都世田谷区	300,000	寄付金	現金
162	H23.4.15	個人	市内	市内	10,000	寄付金	現金
163	H23.4.15	個人	市内	市内	30,000	義援金	現金
164	H23.4.16	個人	県内	郡山市	3,000	義援金	現金
165	H23.4.16	個人	不明		25,082	寄付金	現金
166	H23.4.17	団体	市内	市内	30,000	義援金	現金
167	H23.4.17	個人	県外	埼玉県坂戸市	20,000	義援金	現金
168	H23.4.17	個人	県外	埼玉県	36,793	義援金	現金
169	H23.4.18	企業	市内	市内	51,000	寄付金	現金
170	H23.4.18	企業	市内	市内	500,000	寄付金	現金
171	H23.4.18	団体	市内	市内	500,000	寄付金	現金
172	H23.4.18	団体	市内	市内	26,000	寄付金	現金
173	H23.4.18	個人	市内	市内	20,000	寄付金	現金
174	H23.4.18	個人	県外	三井住友銀行より入金	200,000	寄付金	銀行振込
175	H23.4.18	個人	県外	みずほ銀行横浜ダイレクトセンター	10,000	義援金	銀行振込
176	H23.4.18	個人	県外	千葉県千葉市	1,000,000	義援金	銀行振込
177	H23.4.18	個人	市内	東邦銀行須賀川支店より入金	10,000	義援金	銀行振込
178	H23.4.18	企業	市内	市内	1,000,000	義援金	銀行振込
179	H23.4.19	個人	市内	市内	20,000	寄付金	現金
180	H23.4.19	企業	県内	郡山市	500,000	寄付金	現金
181	H23.4.19	個人	県外	東邦銀行新宿支店より入金	20,000	義援金	銀行振込
182	H23.4.19	個人	県外	滋賀銀行琵琶湖ロースタウン支店より入金	10,000	義援金	銀行振込
183	H23.4.20	企業	市内	市内	50,000	寄付金	現金
184	H23.4.20	個人	県外	南都銀行筒井支店より入金	625	義援金	銀行振込
185	H23.4.20	個人	県外	東京武蔵農協中仙川支店より入金	10,000	義援金	銀行振込
186	H23.4.21	個人	県外	三菱東京UFJ銀行三軒茶屋支店より入金	50,000	義援金	銀行振込
187	H23.4.21	団体	県内	郡山市	2,000,000	寄付金	銀行振込

No.	年月日	区分		住所	金額	種別	備考
188	H23.4.22	個人	県外	奈良県奈良市	100,000	義援金	現金書留
189	H23.4.22	個人	県外	湘南信金本店より入金	10,000	義援金	銀行振込
190	H23.4.22	個人	県外	東京都台東区	420,000	義援金	銀行振込
191	H23.4.22	企業	県内	岩瀬郡鏡石町	63,712	義援金	現金
192	H23.4.25	個人	県外	東邦銀行ハローサービスセンターより入金	30,000	義援金	銀行振込
193	H23.4.25	団体	市内	市内	100,000	義援金	現金
194	H23.4.25	個人	市内	市内	50,000	寄付金	現金
195	H23.4.25	個人	市内	市内	100,000	寄付金	現金
196	H23.4.25	団体	市内	市内	20,000	義援金	現金
197	H23.4.25	個人	県外	富山県富山市	10,000	寄付金	現金
198	H23.4.26	団体	県外	栃木県日光市	30,000	義援金	現金
199	H23.4.26	団体	市内	市内	30,000	義援金	現金
200	H23.4.27	団体	県外	東京都新宿区	100,000	義援金	現金
201	H23.4.27	団体	県外	東京都	1,700,000	義援金	現金
202	H23.4.27	自治体等	県外	大阪府豊中市	300,000	義援金	現金
203	H23.4.27	個人	県外	神奈川県横浜市	10,000	寄付金	現金
204	H23.4.27	個人	市内	市内	20,000	寄付金	現金
205	H23.4.27	団体	市内	市内	140,000	義援金	現金
206	H23.4.27	個人	県外	東京都千代田区	20,000,000	義援金	銀行振込
207	H23.4.28	企業	県外	巢鴨信金東池袋支店より入金	200,000	義援金	銀行振込
208	H23.4.28	企業	市内	市内	40,822	義援金	現金
209	H23.4.28	企業	県外	東京都江東区	200,000	寄付金	現金
210	H23.4.28	団体	市内	市内	300,000	義援金	現金
211	H23.4.28	個人	市内	市内	50,000	寄付金	現金
212	H23.4.30	個人	県外	青森県八戸市	50,000	寄付金	現金
213	H23.5.2	団体	市内	市内	90,044	義援金	現金
214	H23.5.2	団体	市内	市内	1,000,000	義援金	現金

No.	年月日	区分		住所	金額	種別	備考
215	H23.5.2	個人	県外	兵庫県尼崎市	50,000	寄付金	現金
216	H23.5.2	個人	県外	東京都江東区	20,000	寄付金	現金
217	H23.5.2	団体	市内	市内	6,000	義援金	現金
218	H23.5.6	個人	県外	埼玉県本庄市	30,000	寄付金	現金書留
219	H23.5.6	団体	県外	神奈川県座間市	94,356	義援金	現金
220	H23.5.7	団体	市内	市内	50,000	義援金	現金
221	H23.5.7	個人	市内	市内	565,000	義援金	現金
222	H23.5.8	個人	県外	神奈川県川崎市	10,000	寄付金	現金
223	H23.5.9	団体	県内	福島市	13,322,000	義援金	銀行振込
224	H23.5.9	個人	県外	紀陽銀行紀ノ川支店より入金	10,000	義援金	銀行振込
225	H23.5.9	個人	県外	東京都	10,000	義援金	銀行振込
226	H23.5.9	個人	不明		10,000	義援金	現金
227	H23.5.9	団体	県外	神奈川県座間市	200,736	義援金	現金
228	H23.5.10	個人	県外	瀬戸信金神の倉支店より入金	30,000	義援金	銀行振込
229	H23.5.10	個人	市内	東邦銀行須賀川東支店より入金	10,000	義援金	銀行振込
230	H23.5.10	団体	県外	兵庫県宝塚市	1,000,000	義援金	銀行振込
231	H23.5.11	団体	県外	みずほ銀行横浜駅前支店より入金	20,000	義援金	銀行振込
232	H23.5.12	個人	県外	滋賀県彦根市	5,000	義援金	現金書留
233	H23.5.12	団体	県外	沖縄県浦添市	300,000	義援金	現金
234	H23.5.12	団体	県外	沖縄県浦添市	40,936	義援金	現金
235	H23.5.12	個人	県外	沖縄県浦添市	10,000	義援金	現金
236	H23.5.12	個人	県外	沖縄県浦添市	10,000	義援金	現金
237	H23.5.12	個人	県外	沖縄県浦添市	10,000	義援金	現金
238	H23.5.12	企業	県外	沖縄県浦添市	70,000	義援金	現金
239	H23.5.12	企業	県外	沖縄県浦添市	10,000	義援金	現金
240	H23.5.12	企業	市内	市内	50,000	義援金	現金
241	H23.5.12	団体	市内	市内	150,000	義援金	現金

No.	年月日	区分		住所	金額	種別	備考
242	H23.5.13	個人	県外	神奈川県藤沢市	50,000	寄付金	現金
243	H23.5.13	団体	市内	市内	1,000,000	義援金	現金
244	H23.5.13	企業	県外	群馬県前橋市	50,000	義援金	現金
245	H23.5.13	企業	県内	福島市	50,000	義援金	現金
246	H23.5.13	企業	県外	東京都北区	1,000,000	寄付金	銀行振込
247	H23.5.14	団体	海外	中華民国	1,000,000	義援金	現金
248	H23.5.14	団体	海外	中華民国	281,000	義援金	現金
249	H23.5.16	企業	市内	市内	100,000	寄付金	現金
250	H23.5.16	個人	県外	東京都北区	30,000	寄付金	現金
251	H23.5.17	個人	県外	栃木県宇都宮市	100,000	寄付金	銀行振込
252	H23.5.17	個人	市内	市内	300,000	寄付金	現金
253	H23.5.17	個人	県外	埼玉県越谷市	100,000	義援金	現金
254	H23.5.17	個人	県外	埼玉県、アメリカ	70,000	義援金	現金
255	H23.5.17	団体	市内	市内	125,274	義援金	現金
256	H23.5.17	企業	県外	東京都千代田区	3,000,000	寄付金	現金
257	H23.5.17	団体	県外	千葉県柏市	1,000,000	義援金	現金
258	H23.5.18	個人	県外	神奈川県横浜市	10,000	寄付金	現金書留
259	H23.5.18	団体	市内	市内	30,000	義援金	現金
260	H23.5.19	個人	市内	市内	10,000	寄付金	現金
261	H23.5.19	企業	県外	静岡県駿東郡清水町	50,000	義援金	現金
262	H23.5.20	個人	県外	埼玉県越谷市	100,000	寄付金	現金
263	H23.5.20	団体	市内	市内	125,695	寄付金	現金
264	H23.5.21	企業	県外	千葉県船橋市	120,000	義援金	現金書留
265	H23.5.23	個人	不明		3,696	寄付金	現金
266	H23.5.23	個人	県外	茨城県日立市	100,000	義援金	現金
267	H23.5.24	個人	市内	市内	20,000	寄付金	現金
268	H23.5.24	個人	県外	宮崎県小林市	10,000	義援金	現金

No.	年月日	区分		住所	金額	種別	備考
269	H23.5.24	企業	県外	栃木県栃木市	67,200	寄付金	現金
270	H23.5.24	個人	県外	栃木県栃木市	30,000	義援金	現金
271	H23.5.25	自治体等	県外	神奈川県座間市	8,400	義援金	現金
272	H23.5.25	個人	市内	市内	500	義援金	現金
273	H23.5.25	団体	県外	神奈川県座間市	47,838	義援金	現金
274	H23.5.25	企業	県外	神奈川県座間市	47,417	義援金	現金
275	H23.5.25	団体	市内	市内	690,000	義援金	銀行振込
276	H23.5.25	個人	県外	静岡銀行島田支店より入金	10,000	義援金	銀行振込
277	H23.5.26	企業	県外	東京都渋谷区	30,000	寄付金	現金
278	H23.5.26	団体	市内	市内	50,000	義援金	現金
279	H23.5.26	団体	県外	兵庫県宝塚市	500,000	義援金	銀行振込
280	H23.5.26	団体	県外	兵庫県宝塚市	100,000	義援金	銀行振込
281	H23.5.27	個人	県外	千葉県千葉市	10,000	寄付金	現金書留
282	H23.5.27	企業	市内	市内	50,000	義援金	現金
283	H23.5.27	企業	県外	東京都荒川区	1,000,000	寄付金	現金
284	H23.5.27	団体	市内	市内	50,000	義援金	現金
285	H23.5.27	団体	市内	市内	100,000	義援金	現金
286	H23.5.27	企業	県外	東京都江東区	300,000	義援金	銀行振込
287	H23.5.27	個人	県外	十六銀行尾張旭支店より入金	10,000	義援金	銀行振込
288	H23.5.29	団体	市内	市内	20,000	義援金	現金
289	H23.5.29	団体	県外	東京都豊島区	30,000	寄付金	現金
290	H23.5.29	個人	市内	市内	10,000	寄付金	現金
291	H23.5.30	個人	市内	市内	10,000	義援金	現金
292	H23.5.30	企業	県外	東京都新宿区	1,000,000	寄付金	銀行振込
293	H23.5.31	団体	市内	市内	17,804	義援金	現金
294	H23.6.1	団体	市内	市内	10,000	義援金	現金
295	H23.6.1	個人	市内	市内	5,000	寄付金	現金

No.	年月日	区分		住所	金額	種別	備考
296	H23.6.1	個人	県外	りそな銀行島根オオペレーションセンターより入金	6,000	義援金	銀行振込
297	H23.6.2	団体	市内	東邦銀行須賀川支店より入金	4,474	義援金	銀行振込
298	H23.6.3	個人	市内	市内	30,000	寄付金	現金
299	H23.6.3	個人	県外	大阪府豊中市	800,000	寄付金	銀行振込
300	H23.6.3	個人	県外	兵庫県宝塚市	1,000,000	寄付金	銀行振込
301	H23.6.3	個人	県外	静岡県浜松市	1,000,000	義援金	現金
302	H23.6.2	個人	市内	市内	2,000	寄付金	現金
303	H23.6.5	団体	県外	神奈川県横浜市	113,700	義援金	現金
304	H23.6.6	個人	市内	市内	6,300	義援金	現金
305	H23.6.7	個人	海外	アメリカハワイ州	50,000	義援金	現金
306	H23.6.7	団体	市内	市内	10,000	義援金	現金
307	H23.6.8	企業	市内	市内	100,000	寄付金	現金
308	H23.6.10	企業	県外	東京都板橋区	1,000,000	寄付金	現金
309	H23.6.10	団体	市内	市内	100,000	寄付金	現金
310	H23.6.10	団体	市内	市内	100,000	寄付金	現金
311	H23.6.10	個人	県外	東京都墨田区	1,000,000	寄付金	現金
312	H23.6.10	団体	市内	市内	1,000,000	義援金	現金
313	H23.6.10	企業	県外	神奈川県小田原市	100,000	義援金	現金書留
314	H23.6.11	団体	市内	市内	34,140	義援金	現金
315	H23.6.13	個人	県外	千葉県松戸市	5,000	義援金	現金
316	H23.6.13	企業	市内	市内	1,000,000	寄付金	現金
317	H23.6.13	団体	市内	市内	100,000	義援金	現金
318	H23.6.14	団体	市内	市内	30,000	義援金	現金
319	H23.6.14	個人	県外	東京都東大和市	30,000	寄付金	現金書留
320	H23.6.14	個人	県外	筑邦銀行本店より入金	10,000	義援金	現金
321	H23.6.15	団体	市内	市内	50,000	寄付金	現金
322	H23.6.15	団体	市内	市内	300,000	寄付金	現金

No.	年月日	区分		住所	金額	種別	備考
323	H23.6.16	団体	県内	いわき市	50,000	義援金	現金
324	H23.6.16	個人	不明		1,321	義援金	現金
325	H23.6.16	団体	市内	市内	20,934	義援金	現金
326	H23.6.16	団体	県外	栃木県鹿沼市	11,000	寄付金	現金
327	H23.6.16	個人	県外	青森県むつ市	50,000	寄付金	現金書留
328	H23.6.17	個人	県外	東京都足立区	10,000	義援金	現金
329	H23.6.17	団体	県外	福岡県福岡市	1,000,000	義援金	銀行振込
330	H23.6.17	個人	県外	静岡銀行大東支店より入金	290	義援金	銀行振込
331	H23.6.17	企業	市内	市内	100,000	寄付金	現金
332	H23.6.17	団体	市内	市内	102,000	義援金	現金
333	H23.6.20	団体	市内	市内	300,000	寄付金	現金
334	H23.6.20	団体	市内	市内	200,000	寄付金	現金
335	H23.6.20	個人	市内	市内	20,000	寄付金	現金
336	H23.6.20	企業	県外	三井住友銀行より入金	100,000	義援金	銀行振込
337	H23.6.20	個人	県外	東京都杉並区	100,000	義援金	銀行振込
338	H23.6.21	個人	市内	市内	10,000	寄付金	現金
339	H23.6.21	団体	県内	福島市	7,100,000	義援金	銀行振込
340	H23.6.21	団体	県外	神奈川県座間市	421,046	義援金	銀行振込
341	H23.6.21	個人	県外	千葉県成田市	100,000	義援金	銀行振込
342	H23.6.22	個人	市内	市内	30,000	寄付金	現金
343	H23.6.22	個人	県外	東京都江戸川区	10,000	義援金	現金
344	H23.6.23	団体	市内	市内	47,905	寄付金	現金
345	H23.6.23	団体	市内	市内	100,000	義援金	現金
346	H23.6.23	企業	県外	東京都足立区	100,000	義援金	現金
347	H23.6.23	企業	県外	東京都足立区	101,498	義援金	現金
348	H23.6.23	団体	市内	市内	200,000	寄付金	現金
349	H23.6.23	個人	県外	みずほ銀行より入金	4,500	義援金	銀行振込

No.	年月日	区分		住所	金額	種別	備考
350	H23.6.24	団体	市内	市内	5,000	寄付金	現金
351	H23.6.24	個人	市内	市内	10,000	寄付金	現金
352	H23.6.24	団体	市内	市内	108,795	義援金	現金
353	H23.6.24	個人	市内	東邦銀行須賀川支店より入金	10,000	義援金	銀行振込
354	H23.6.25	個人	県外	長崎県雲仙市	107,013	義援金	現金
355	H23.6.26	団体	市内	市内	200,000	義援金	現金
356	H23.6.26	団体	市内	市内	250,000	義援金	現金
357	H23.6.27	団体	県内	福島市	4,120,000	義援金	銀行振込
358	H23.6.28	団体	県外	神奈川県座間市	8,405	義援金	現金
359	H23.6.28	企業	県内	福島市	300,000	寄付金	銀行振込
360	H23.6.29	団体	県外	東京都町田市	43,700	義援金	現金
361	H23.6.29	団体	県外	東京都町田市	47,700	義援金	現金
362	H23.6.29	個人	県外	十六銀行真砂町支店より入金	1,000	義援金	銀行振込
363	H23.6.30	団体	県外	兵庫県宝塚市	1,196,165	義援金	現金
364	H23.6.30	団体	市内	市内	200,000	寄付金	現金
365	H23.6.30	個人	県外	東京都北区	441,138	寄付金	銀行振込
366	H23.6.30	個人	県外	みずほ銀行横浜支店より入金	10,000	義援金	銀行振込
367	H23.6.30	個人	市内	市内	75,333	義援金	現金
368	H23.7.1	団体	県外	兵庫県宝塚市	10,000,000	寄付金	銀行振込
369	H23.7.4	団体	県外	神奈川県座間市	41,295	義援金	現金
370	H23.7.4	個人	海外	オーストラリア	545,955	義援金	銀行振込
371	H23.7.6	個人	市内	市内	30,000	義援金	現金
372	H23.7.7	個人	県外	みずほ銀行鎌田支店より入金	100,000	義援金	銀行振込
373	H23.7.7	個人	県外	横浜銀行座間支店より入金	2,500	義援金	銀行振込
374	H23.7.8	個人	市内	市内	100,000	寄付金	現金
375	H23.7.8	団体	市内	市内	100,000	義援金	現金
376	H23.7.8	個人	県外	兵庫県西宮市	20,000	義援金	銀行振込

No.	年月日	区分		住所	金額	種別	備考
377	H23.7.8	団体	県外	京都府京都市	1,000,000	義援金	銀行振込
378	H23.7.11	個人	県外	神奈川県横浜市	10,000	寄付金	現金書留
379	H23.7.11	団体	県外	東京都世田谷区	23,600	義援金	現金
380	H23.7.11	個人	市内	市内	2,000,000	寄付金	銀行振込
381	H23.7.11	個人	県外	東京都	10,000	義援金	銀行振込
382	H23.7.12	企業	県外	群馬県前橋市	300,000	義援金	現金
383	H23.7.13	団体	県外	富山県砺波市	9,000	寄付金	現金
384	H23.7.13	団体	市内	東邦銀行須賀川支店より入金	3,500	義援金	銀行振込
385	H23.7.15	団体	県外	北海道夕張郡長沼町	50,000	義援金	銀行振込
386	H23.7.15	企業	県外	北海道夕張郡長沼町	60,000	義援金	銀行振込
387	H23.7.15	団体	県外	北海道夕張郡長沼町	27,000	義援金	銀行振込
388	H23.7.15	団体	県外	北海道夕張郡長沼町	8,500	義援金	銀行振込
389	H23.7.15	団体	県外	北海道夕張郡長沼町	50,000	義援金	銀行振込
390	H23.7.15	団体	県外	北海道夕張郡長沼町	260,000	義援金	銀行振込
391	H23.7.15	団体	県外	北海道夕張郡長沼町	7,713	義援金	銀行振込
392	H23.7.15	団体	県外	北海道夕張郡長沼町	15,533	義援金	銀行振込
393	H23.7.15	個人	県外	北海道夕張郡長沼町	10,000	義援金	銀行振込
394	H23.7.15	個人	県外	北海道夕張郡長沼町	10,000	義援金	銀行振込
395	H23.7.15	個人	県外	北海道夕張郡長沼町	5,000	義援金	銀行振込
396	H23.7.15	個人	県外	北海道夕張郡長沼町	5,000	義援金	銀行振込
397	H23.7.15	個人	県外	北海道夕張郡長沼町	2,000	義援金	銀行振込
398	H23.7.15	団体	県外	北海道夕張郡長沼町	99,985	義援金	銀行振込
399	H23.7.19	企業	県外	東京都渋谷区	500,000	義援金	現金
400	H23.7.19	個人	県外	三井住友銀行より入金	50,000	義援金	銀行振込
401	H23.7.20	個人	県外	七十七銀行より入金	20,000	義援金	銀行振込
402	H23.7.21	団体	県外	神奈川県相模原市	100,000	義援金	銀行振込
403	H23.7.22	個人	不明		15,760	義援金	現金

No.	年月日	区分		住所	金額	種別	備考
404	H23.7.25	企業	県外	千葉県船橋市	180,000	義援金	現金
405	H23.7.26	個人	市内	東邦銀行須賀川支店より入金	5,000	義援金	銀行振込
406	H23.7.26	個人	県外	三菱東京UFJ銀行品川駅前支店より入金	50,000	義援金	銀行振込
407	H23.7.27	個人	県外	千葉銀行初石支店より入金	10,000	義援金	銀行振込
408	H23.7.28	個人	県外	東京都	10,000	義援金	銀行振込
409	H23.7.29	団体	市内	市内	33,675	義援金	銀行振込
410	H23.7.29	個人	県外	鳥取県西伯郡南部町	18,253	義援金	現金
411	H23.7.29	団体	県外	東京都	15,151	義援金	現金
412	H23.8.2	企業	県内	西白河郡矢吹町	100,000	寄付金	現金
413	H23.8.4	団体	県内	いわき市	2,081,000	義援金	銀行振込
414	H23.8.5	自治体等	県外	石川県輪島市	200,000	義援金	銀行振込
415	H23.8.6	団体	県外	東京都渋谷区	5,101	義援金	現金
416	H23.8.6	団体	市内	市内	50,000	義援金	現金
417	H23.8.8	個人	県外	ゆうちょ横浜第六為替センターより入金	50,000	義援金	銀行振込
418	H23.8.8	団体	県内	福島市	5,030,000	義援金	銀行振込
419	H23.8.12	団体	市内	市内	21,279	義援金	現金
420	H23.8.15	個人	県外	東邦銀行東京支店より入金	20,000	義援金	銀行振込
421	H23.8.15	個人	県外	飯田信金上飯田支店より入金	30,000	義援金	銀行振込
422	H23.8.16	個人	市内	東邦銀行須賀川支店より入金	10,468	義援金	銀行振込
423	H23.8.16	個人	県外	みずほ銀行長津田支店より入金	50,000	義援金	銀行振込
424	H23.8.17	団体	県外	東京都	500,000	義援金	現金
425	H23.8.17	団体	市内	市内	150,000	寄付金	現金
426	H23.8.19	団体	市内	市内	27,137	義援金	現金
427	H23.8.20	団体	県外	群馬県富岡市	172,157	義援金	現金
428	H23.8.22	企業	県外	東京都港区	50,000	寄付金	現金
429	H23.8.25	企業	県内	郡山市	200,000	寄付金	銀行振込
430	H23.8.27	個人	市内	市内	15,660	義援金	現金

No.	年月日	区分		住所	金額	種別	備考
431	H23.8.28	団体	県外	神奈川県座間市	80,047	義援金	現金
432	H23.8.28	団体	県外	神奈川県座間市	29,500	義援金	現金
433	H23.8.28	団体	県外	神奈川県座間市	48,007	義援金	現金
434	H23.8.28	団体	県外	神奈川県座間市	2,000	義援金	現金
435	H23.8.29	個人	市内	東邦銀行須賀川支店より入金	5,000	義援金	銀行振込
436	H23.8.30	個人	県外	東京都	10,000	義援金	銀行振込
437	H23.9.5	団体	市内	市内	27,123	義援金	現金
438	H23.9.6	個人	県外	東京都大田区	30,000	寄付金	現金
439	H23.9.7	団体	市内	市内	20,000	義援金	現金
440	H23.9.8	団体	市内	市内	20,000	義援金	現金
441	H23.9.9	個人	県外	京都府亀岡市	5,000,000	義援金	現金
442	H23.9.12	個人	県外	長野県安曇野市	2,000	義援金	現金書留
443	H23.9.13	個人	県外	東京都青梅市	11,230	義援金	現金
444	H23.9.16	個人	県外	東京都葛飾区	30,000	義援金	銀行振込
445	H23.9.22	団体	県外	兵庫県宝塚市	100,000	寄付金	現金書留
446	H23.9.22	個人	市内	市内	20,000	義援金	現金
447	H23.9.26	個人	市内	東邦銀行須賀川支店より入金	5,000	義援金	銀行振込
448	H23.9.26	個人	県外	宮崎銀行吾田支店より入金	50,000	義援金	銀行振込
449	H23.9.26	個人	県外	横浜銀行蒲田支店より入金	2,000	義援金	銀行振込
450	H23.9.26	個人	市内	市内	50,000	寄付金	現金
451	H23.9.27	個人	県外	みずほ銀行ダイレクトセンターより入金	70,000	義援金	銀行振込
452	H23.9.27	個人	県外	三井住友銀行神田支店より入金	30,000	義援金	銀行振込
453	H23.9.27	個人	県外	神奈川県川崎市	10,000	寄付金	銀行振込
454	H23.9.29	団体	市内	市内	5,550	寄付金	現金
455	H23.9.29	団体	市内	市内	36,500	義援金	現金
456	H23.9.29	団体	市内	市内	36,500	寄付金	現金
457	H23.9.30	団体	市内	市内	100,000	寄付金	現金

No.	年月日	区分		住所	金額	種別	備考
458	H23.9.30	自治体等	県外	東京都国立市	95,700	義援金	現金
459	H23.10.3	企業	県外	千葉県船橋市	150,000	義援金	現金
460	H23.10.4	団体	県内	福島市	287,980	義援金	銀行振込
461	H23.10.5	団体	市内	市内	50,000	義援金	現金
462	H23.10.5	団体	海外	中華民国	166,310	義援金	現金
463	H23.10.5	団体	市内	市内	58,570	義援金	現金
464	H23.10.5	個人	市内	市内	10,000	義援金	現金
465	H23.10.5	個人	市内	東邦銀行須賀川支店より入金	10,000	義援金	銀行振込
466	H23.10.7	個人	市内	東邦銀行須賀川支店より入金	30,000	義援金	銀行振込
467	H23.10.11	個人	県外	三井住友銀行ダイレクトウキョウより入金	41,580	義援金	銀行振込
468	H23.10.11	個人	県外	ゆうちょ横浜第六為替センターより入金	50,000	義援金	銀行振込
469	H23.10.14	個人	県外	宮城県仙台市	500,000	義援金	銀行振込
470	H23.10.14	個人	県外	東京都板橋区	500,000	寄付金	銀行振込
471	H23.10.14	団体	県外	神奈川県座間市	30,000	義援金	現金
472	H23.10.18	企業	県外	東京都豊島区	2,000,000	義援金	銀行振込
473	H23.10.18	個人	県外	東京都文京区	25,000	義援金	銀行振込
474	H23.10.21	個人	市内	東邦銀行須賀川支店より入金	5,000	義援金	銀行振込
475	H23.10.21	団体	県外	神奈川県座間市	13,653	義援金	現金
476	H23.10.21	企業	県外	神奈川県横浜市	1,000,000	寄付金	現金
477	H23.10.23	団体	市内	市内	30,000	寄付金	現金
478	H23.10.27	団体	市内	市内	271,900	義援金	現金
479	H23.10.30	企業	県外	東京都台東区	557,711	義援金	現金
480	H23.10.30	団体	県外	東京都港区	100,000	義援金	現金
481	H23.10.31	個人	県外	神奈川県川崎市	200,000	寄付金	現金
482	H23.11.1	個人	県外	東京都	10,000	義援金	銀行振込
483	H23.11.7	企業	市内	市内	50,000	義援金	現金
484	H23.11.10	企業	市内	市内	50,000	義援金	現金

No.	年月日	区分		住所	金額	種別	備考
485	H23.11.10	団体	市内	市内	104,000	寄付金	現金
486	H23.11.12	団体	県外	神奈川県座間市	80,000	義援金	現金
487	H23.11.16	団体	県外	山口県山口市	150,000	義援金	現金
488	H23.11.18	企業	県外	長野県諏訪市	50,000	義援金	現金
489	H23.11.21	団体	市内	市内	31,000	寄付金	現金
490	H23.11.24	団体	県外	愛知県豊橋市	21,687	義援金	銀行振込
491	H23.11.24	個人	県外	東京都町田市	7,000	義援金	現金
492	H23.11.25	団体	市内	市内	45,239	義援金	現金
493	H23.11.26	団体	県外	東京都	1,000,000	義援金	現金
494	H23.11.28	団体	市内	市内	100,000	義援金	現金
495	H23.11.28	個人	市内	東邦銀行須賀川支店より入金	5,000	義援金	銀行振込
496	H23.11.30	団体	県外	神奈川県座間市	50,000	義援金	銀行振込
497	H23.11.30	個人	県外	東京都	100,000	義援金	銀行振込
498	H23.12.2	団体	県外	神奈川県厚木市	35,240	義援金	銀行振込
499	H23.12.6	団体	県外	東京都千代田区	2,340,000	義援金	銀行振込
500	H23.12.8	個人	県外	東京都足立区	20,000	義援金	銀行振込
501	H23.12.9	個人	県外	三菱東京UFJ浦安支店より入金	50,000	義援金	銀行振込
502	H23.12.11	団体	市内	市内	25,103	義援金	現金
503	H24.12.9	団体	県外	東京都	1,000,000	義援金	現金
504	H23.12.13	個人	県外	東京都	10,000	義援金	銀行振込
505	H23.12.13	個人	県外	東京都	20,000	義援金	銀行振込
506	H23.12.14	個人	県外	群馬県	100,000	義援金	銀行振込
507	H23.12.14	企業	市内	市内	22,136	義援金	現金
508	H23.12.15	企業	市内	市内	100,000	義援金	現金
509	H23.12.16	団体	県外	東京都	20,000	義援金	現金
510	H23.12.19	団体	県外	千葉県船橋市	2,000,000	義援金	銀行振込
511	H23.12.20	個人	県外	富山県砺波市	100,000	義援金	銀行振込

No.	年月日	区分		住所	金額	種別	備考
512	H23.12.20	個人	県外	東京都	300,000	寄付金	銀行振込
513	H23.12.20	個人	県外	東京都	200,000	寄付金	銀行振込
514	H23.12.20	団体	市内	市内	2,000,000	義援金	現金
515	H23.12.22	団体	県外	北海道夕張郡長沼町	15,000	義援金	銀行振込
516	H24.12.22	団体	市内	市内	50,177	義援金	現金
517	H23.12.26	団体	市内	市内	50,000	義援金	現金
518	H24.12.27	団体	県内	福島市	3,000,000	義援金	銀行振込
519	H24.12.28	団体	県外	神奈川県座間市	200,000	義援金	銀行振込
520	H24.12.29	個人	市内	東邦銀行須賀川支店より入金	5,000	義援金	銀行振込
521	H24.1.5	個人	県外	東京都大田区	30,000	義援金	現金書留
522	H24.1.5	団体	市内	市内	30,000	義援金	現金
523	H24.1.10	企業	県外	千葉県船橋市	180,000	義援金	現金書留
524	H24.1.17	団体	県外	東京都新宿区	16,000	義援金	現金
525	H24.1.23	団体	県内	福島市	3,500,000	義援金	銀行振込
526	H24.1.23	個人	市内	東邦銀行須賀川支店より入金	10,000	義援金	銀行振込
527	H24.1.26	団体	県外	神奈川県座間市	106,000	義援金	現金
528	H24.1.27	団体	市内	市内	200,000	義援金	現金
529	H24.2.1	個人	県外	東京都	10,000	義援金	銀行振込
530	H24.2.5	個人	市内	市内	100,000	寄付金	現金
531	H24.2.6	個人	市内	市内	30,000	寄付金	現金
532	H24.2.8	団体	県外	東京都	500,000	義援金	現金
533	H24.2.9	個人	県外	七十七銀行より入金	25,000	義援金	銀行振込
534	H24.2.10	個人	県外	駿河銀行より入金	110	義援金	銀行振込
535	H24.2.13	個人	市内	市内	50,000	寄付金	現金
536	H24.2.16	企業	市内	市内	100,000	寄付金	銀行振込
537	H24.2.16	個人	県外	駿河銀行より入金	380	義援金	銀行振込
538	H24.2.17	団体	県外	駿河銀行より入金	580	義援金	銀行振込

No.	年月日	区分		住所	金額	種別	備考
539	H24.2.20	団体	市内	市内	878,640	寄付金	現金
540	H24.2.24	団体	市内	市内	14,322	寄付金	現金
541	H24.2.28	団体	県外	千葉県市原市	30,000	義援金	銀行振込
542	H24.2.28	個人	県外	千葉県市原市	8,695	義援金	銀行振込
543	H24.3.2	個人	県外	東京都	10,000	義援金	銀行振込
544	H24.3.2	団体	県外	駿河銀行横浜六ツ川支店より入金	1	義援金	銀行振込
545	H24.3.8	個人	県外	東京都村山市	50,000	寄付金	現金
546	H24.3.9	個人	県外	北海道札幌市	1,000,000	義援金	銀行振込
547	H24.3.9	個人	県外	北海道札幌市	600,000	義援金	銀行振込
548	H24.3.12	団体	県外	神奈川県座間市	64,440	義援金	銀行振込
549	H24.3.12	団体	市内	市内	42,346	寄付金	現金
550	H24.3.13	団体	県内	伊達市保原町	1,000,000	義援金	現金
551	H24.3.14	団体	県内	福島市	274,737	義援金	銀行振込
552	H24.3.15	団体	県外	駿河銀行横浜六ツ川支店より入金	300	義援金	銀行振込
553	H24.3.16	個人	県外	駿河銀行横浜六ツ川支店より入金	1,000	義援金	銀行振込
554	H24.3.19	個人	市内	東邦銀行須賀川支店より入金	5,000	義援金	銀行振込
555	H24.3.23	個人	市内	市内	150,000	寄付金	現金
556	H24.3.23	企業	市内	東邦銀行須賀川支店より入金	115,900	義援金	銀行振込
557	H24.3.27	個人	県外	横浜銀行町田支店より入金	3,000	義援金	銀行振込
558	H24.3.28	団体	県外	兵庫県宝塚市	6,700	義援金	銀行振込
559	H24.3.28	団体	県外	沖縄県宜野座村	56,602	義援金	銀行振込
560	H24.3.28	団体	市内	市内	16,705	寄付金	現金
561	H24.3.29	団体	市内	市内	77,614	寄付金	現金
562	H24.3.29	団体	市内	市内	86,400	義援金	現金
563	H24.3.29	企業	県内	白河市	1,000,000	寄付金	銀行振込
564	H24.3.29	企業	県外	宮城県仙台市	3,000,000	寄付金	銀行振込
565	H24.3.29	個人	県外	百五銀行三山支店より入金	5	義援金	銀行振込

No.	年月日	区分		住所	金額	種別	備考
566	H24.3.30	個人	県外	七十七銀行より入金	20,000	義援金	銀行振込
567	H24.3.30	企業	県外	宮城県仙台市	2,000,000	寄付金	銀行振込
568	H24.4.2	個人	県外	東京都	10,000	義援金	銀行振込
569	H24.4.6	団体	市内	市内	150,000	義援金	銀行振込
570	H24.4.12	団体	県外	中国銀行倉敷本町支店より入金	2,000	義援金	銀行振込
571	H24.4.13	団体	県外	横浜銀行新羽支店より入金	13,000	義援金	銀行振込
572	H24.4.23	団体	県外	埼玉県入間市	105,000	寄付金	現金
573	H24.4.24	団体	県外	東京都	1,000,000	義援金	銀行振込
574	H24.5.2	団体	市内	市内	30,000	寄付金	現金
575	H24.5.3	団体	県外	東京都調布市	500,000	義援金	現金
576	H24.5.7	企業	県外	神奈川県海老名市	568	寄付金	現金
577	H24.5.10	個人	県外	三菱東京UFJ銀行上北沢支店より入金	10,000	義援金	銀行振込
578	H24.5.11	個人	県外	みずほ銀行横浜ダイレクトセンターより入金	3,000	義援金	銀行振込
579	H24.5.17	個人	市内	市内	1,000,000	義援金	現金
580	H24.5.17	団体	市内	市内	12,148	寄付金	現金
581	H24.5.21	個人	県外	石川県能美市	100,000	寄付金	現金
582	H24.5.25	個人	県外	東京都足立区	33,025	寄付金	現金
583	H24.5.25	個人	県外	東京都	10,000	義援金	銀行振込
584	H24.6.1	団体	県外	大阪府豊中市	70,000	義援金	銀行振込
585	H24.6.6	個人	県外	島根県松江市	100,000	義援金	現金書留
586	H24.6.26	団体	県外	横浜銀行新羽支店より入金	22,320	義援金	銀行振込
587	H24.6.27	企業	市内	市内	14,000	義援金	現金
588	H24.6.28	団体	県外	東京都	1,000,000	義援金	現金
589	H24.7.4	個人	県外	東京都	10,000	義援金	銀行振込
590	H24.7.17	団体	県外	東京都八王子市	30,000	義援金	現金
591	H24.7.31	個人	県外	東京都	20,000	義援金	銀行振込
592	H24.8.1	個人	県外	横浜銀行鶴川西支店より入金	14,048	義援金	銀行振込

No.	年月日	区分		住所	金額	種別	備考
593	H24.8.7	個人	県外	群馬県高崎市	1,000	寄付金	銀行振込
594	H24.8.18	団体	県外	東京都	1,000,000	義援金	現金
595	H24.8.21	個人	県外	神奈川県秦野市	19,041	寄付金	現金
596	H24.8.28	個人	県外	東京都	10,000	義援金	銀行振込
597	H24.9.7	個人	県外	群馬県高崎市	1,000	寄付金	銀行振込
598	H24.9.7	団体	県内	郡山市	100,000	寄付金	現金
599	H24.9.10	企業	県外	宮城県仙台市青葉区	200,000	寄付金	銀行振込
600	H24.9.26	個人	県外	東京都	10,000	義援金	銀行振込
601	H24.9.29	団体	県外	秋田県雄勝郡羽後町	20,000	寄付金	現金
602	H24.10.11	個人	県外	群馬県高崎市	1,000	寄付金	銀行振込
603	H24.10.12	個人	市内	市内	50,000	寄付金	現金
604	H24.10.27	団体	県外	東京都	1,000,000	義援金	現金
605	H24.11.1	個人	県外	東京都	10,000	義援金	銀行振込
606	H24.11.2	団体	市内	市内	732,000	義援金	現金
607	H24.11.20	団体	県外	三菱東京UFJ銀行四谷支店より入金	4,745	義援金	銀行振込
608	H24.11.29	個人	県外	東京都	10,000	義援金	銀行振込
609	H24.12.4	個人	県外	東京都千代田区	300,000	寄付金	銀行振込
610	H24.12.5	団体	県外	神奈川県座間市	50,000	義援金	銀行振込
611	H24.12.12	団体	県外	神奈川県厚木市	10,000	寄付金	現金
612	H24.12.17	個人	県外	群馬県高崎市	100,000	義援金	銀行振込
613	H24.12.20	個人	市内	東邦銀行須賀川支店より入金	100,000	義援金	銀行振込
614	H24.12.21	個人	県外	東京都	10,000	義援金	銀行振込
615	H24.12.26	団体	県外	福島市	100,000	義援金	銀行振込
616	H25.1.28	個人	県外	東京都	10,000	義援金	銀行振込
617	H25.2.14	個人	市内	市内	40,000	義援金	現金
618	H25.2.14	個人	県外	栃木県宇都宮市	30,000	寄付金	現金書留
619	H25.2.19	企業	県外	東京都北区	50,369	寄付金	現金

No.	年月日	区分		住所	金額	種別	備考
620	H25.2.19	企業	県外	東京都北区	70,273	寄付金	現金
621	H25.2.27	個人	県外	東京都	10,000	義援金	銀行振込
622	H25.3.8	個人	県外	三菱東京UFJ銀行吉祥寺支店から入金	10,000	義援金	銀行振込
623	H25.3.11	個人	県外	北海道札幌市	1,000,000	義援金	銀行振込
624	H25.3.13	個人	県外	八千代銀行町田支店から入金	3,000	義援金	銀行振込
625	H25.3.28	企業	県外	大阪府大阪市	131,310	義援金	現金

{	内訳	義援金	178,193,860	円
		寄付金	60,985,572	円

(4)-1 救援物資の状況(須賀川市体育館受付分)

No.	期日	時刻	品名	地域	区分
1	H23.3.12	11時30分	おにぎり60外	市内	企業
2	H23.3.12	12時00分	パン、菓子、ジュース	市内	企業
3	H23.3.12	13時30分	パン、野菜、菓子、肉	市内	企業
4	H23.3.12	20時00分	お茶外 510箱	市外	企業
5	H23.3.12	20時45分	カップ麺、おむつ、衣類外	県外	企業
6	H23.3.12	-	米180kg	市内	企業
7	H23.3.13	11時30分	紙おむつ、カイロ	市内	企業
8	H23.3.13	11時45分	おにぎり24外	市内	企業
9	H23.3.13	12時00分	おむつ、ホッカイロ	市内	企業
10	H23.3.13	12時00分	敷・掛毛布20組、おしぼりなど、水2	市外	自治体
11	H23.3.13	12時10分	菓子、缶詰、電池外	市内	企業
12	H23.3.13	14時00分	牛乳50L(10L×5本)	市内	企業
13	H23.3.13	14時30分	ハンバーガー用パン類	市内	企業
14	H23.3.13	16時00分	スナック菓子30袋×10袋	市内	企業
15	H23.3.13	16時00分	ミネラルウォーター	市外	企業
16	H23.3.13	16時20分	イチゴ25kg	市内	企業
17	H23.3.13	17時10分	おにぎり50個、おしぼり750個	市内	企業
18	H23.3.13	18時50分	天然水550ml×24本入×167ケース	県外	企業
19	H23.3.13	21時17分	おにぎり30個	市内	個人
20	H23.3.13	-	米180kg	市内	企業
21	H23.3.13	-	バラの花26本(三小)	市内	個人
22	H23.3.14	9時00分	毛布、布団、ティッシュ外	市内	企業
23	H23.3.14	9時40分	紙おむつ、カイロ、菓子外	市内	企業
24	H23.3.14	10時05分	乳製品(ヤクルト等500本)	市内	企業
25	H23.3.14	10時15分	サランラップ60本入1箱(こちらから 依頼)	市内	企業
26	H23.3.14	11時00分	粉ミルク、ほ乳瓶、オムツ外	市内	個人
27	H23.3.14	11時00分	ハンバーガー用パン類	市内	企業
28	H23.3.14	11時30分	乳製品(ヤクルト等200本)	市内	企業
29	H23.3.14	11時30分	梅干20kg	市内	企業
30	H23.3.14	11時50分	毛布3枚	市内	個人
31	H23.3.14	12時20分	マドレーヌ115個	市内	企業
32	H23.3.14	13時20分	石だたみチョコレート200個	市内	企業
33	H23.3.14	14時17分	大人用おむつ73枚	不明	個人
34	H23.3.14	14時30分	米20kg、塩5kg、砂糖1kg	市内	個人
35	H23.3.14	14時47分	布団10枚	不明	企業
36	H23.3.14	15時00分	おにぎり56個	市内	企業
37	H23.3.14	15時30分	りんご15キロ外	市内	個人
38	H23.3.14	15時30分	おにぎり運搬用発泡スチロール	市内	企業
39	H23.3.14	16時15分	水2L×6本78ケース外	県外	企業
40	H23.3.14	17時05分	ドライミルク12ケース外	市外	企業
41	H23.3.14	18時15分	住宅地図(須賀川版)28冊	市外	企業
42	H23.3.14	18時20分	畳105畳 ※後日回収	市内	企業
43	H23.3.14	18時50分	オニギリ27 マスク1箱	市内	個人
44	H23.3.14	19時50分	お茶ペットボトル21×6本	市内	個人
45	H23.3.14	21時30分	毛布5枚	市内	個人
46	H23.3.14	23時00分	カップメン149箱・水1.5L105外	市外	個人
47	H23.3.15	9時02分	毛布1、ハンドタオル7外	市内	個人
48	H23.3.15	11時00分	敷布団1、バスタオル4、かけ布団2	市内	個人
49	H23.3.15	11時00分	ビニール袋 300枚	市内	個人
50	H23.3.15	13時45分	座間の水100箱、毛布200枚、アルファ 化米2500食	県外	自治体
51	H23.3.15	14時30分	マスク8000枚、栄養ドリンク10本	市内	企業
52	H23.3.15	15時00分	綿毛布1、肌布団4、坊間上着6	市内	個人
53	H23.3.15	15時30分	米飯保温ケース 48	市内	企業

No.	期日	時刻	品名	地域	区分
54	H23.3.15	15時55分	ほうれん草90kg、ホエム10kg、じゃがいも60kg	市内	企業
55	H23.3.15	16時00分	タオル 90本	市内	団体
56	H23.3.15	16時20分	割り箸 15000膳	市内	企業
57	H23.3.15	17時45分	紙コップ100、スチロール丼10外	市内	企業
58	H23.3.15	18時00分	化粧品(パウダーシート264外)	市内	企業
59	H23.3.15	19時40分	車両貸出 2tダンプ (3/12~3/15)	市内	企業
60	H23.3.16	9時00分	スキーウェア上下4組、綿入れ外	市内	個人
61	H23.3.16	9時50分	赤ちゃん紙おむつ4、座布団8	市内	個人
62	H23.3.16	10時00分	赤ちゃんおしりふき10パック	市内	個人
63	H23.3.16	10時00分	保温ケース48個	市内	企業
64	H23.3.16	10時40分	歯ブラシ 700本	市内	企業
65	H23.3.16	11時20分	紙オムツ 1/3袋	市内	個人
66	H23.3.16	11時30分	歯ブラシ 800本	市内	企業
67	H23.3.16	11時30分	毛布10枚 外	市内	個人
68	H23.3.16	12時00分	毛布2、タオル5	市内	個人
69	H23.3.16	12時00分	ホディシート 36袋	市内	企業
70	H23.3.16	12時00分	タオル 43本	市内	個人
71	H23.3.16	13時15分	毛布3、体ふき(60枚入)1 外	市内	個人
72	H23.3.16	13時30分	灯油 160リットル	市内	企業
73	H23.3.16	13時50分	歯ブラシ 1,250本	市内	企業
74	H23.3.16	14時00分	ほうれん草50kg、レタス5kg、りんご70kg	市内	企業
75	H23.3.16	14時40分	綿入れ半纏2、衣類10外	市内	企業
76	H23.3.16	15時00分	パックサラダ15パック、あんこ餅15パック	市内	企業
77	H23.3.16	15時10分	ホッカイロ 1箱		個人
78	H23.3.16	15時20分	毛布5、コタツ掛1	市内	個人
79	H23.3.16	15時50分	医薬品一式 カットバン100、頭痛薬100、風邪薬270、救急箱5 外	市外	企業
80	H23.3.16	16時10分	水(2ℓ) 192本、(500ml)576本	市外	企業
81	H23.3.16	16時50分	粉ミルク、紙オムツ、コットン、ウェットティッシュ、水 外 計2t ※福島空港到着 3/17 水120ケース到着予定 第2便が3/18か19に到着予定	県外	自治体
82	H23.3.16	17時10分	オムツ 2袋	市内	個人
83	H23.3.17	3時00分	味噌、梅干、漬物	市内	企業
84	H23.3.17	5時00分	ガソリン18ℓ、水10本、カップ麺外	県外	個人
85	H23.3.17	8時05分	粉ミルク2缶、紙おむつ2袋	市外	個人
86	H23.3.17	8時15分	ガソリン20ℓ(缶込)、カップ麺、菓子類外	県外	個人
87	H23.3.17	8時20分	おにぎり ※賞味期限切れ	市内	企業
88	H23.3.17	8時30分	生卵 10パック	市内	企業
89	H23.3.17	10時00分	マスク4箱、タオル19枚、ティッシュ1	市内	企業
90	H23.3.17	10時00分	石油ストーブ1	市内	個人
91	H23.3.17	10時16分	ティッシュ9箱、ウェットティッシュ2缶、歯ブラシ1本	市内	個人
92	H23.3.17	10時43分	子ども用おむつ 1袋	市内	企業
93	H23.3.17	11時05分	マイスリッパ 500足	市内	企業
94	H23.3.17	11時10分	ポケットティッシュ42、ゴミ袋外	市内	個人
95	H23.3.17	12時10分	子供用おむつ2袋、おしりふき2	市内	個人
96	H23.3.17	12時35分	紙コップ121、皿31、ティッシュ外	市内	個人
97	H23.3.17	13時00分	カップ麺20個、手袋300枚、カット判	市内	企業
98	H23.3.17	13時20分	毛布7、ティッシュ25個、歯ブラシ25	市内	個人
99	H23.3.17	13時20分	子供用おむつ2袋	市内	個人
100	H23.3.17	13時49分	婦人肌着72、紳士肌着14外	市内	企業

No.	期日	時刻	品名	地域	区分
101	H23.3.17	14時00分	タオル120、ブレーカー160、ティッシュ180	市内	企業
102	H23.3.17	14時30分	お茶(2ℓ)30本、(500ml)24本、梅干18箱、甘栗18箱	市内	企業
103	H23.3.17	15時30分	トイレトペーパー10袋	市内	個人
104	H23.3.17	15時30分	プリン45、グラタン14、おにぎり14	市内	企業
105	H23.3.17	16時20分	ウインドブレーカー240、ウェットティッシュ430	市内	企業
106	H23.3.17	16時35分	マスク 2,000枚	市内	企業
107	H23.3.17	17時00分	海苔30量、米1升	市外	個人
108	H23.3.17	17時10分	ビニール袋 1,000枚、畳 15枚、ポリ袋 800枚	市内	企業
109	H23.3.17	18時00分	軽油 500ℓ	市内	企業
110	H23.3.17	18時00分	ホディシート 576袋	市内	企業
111	H23.3.17	18時50分	スポーツドリンク(24入×4)	市内	企業
112	H23.3.17	19時00分	毛布、歯ブラシ150、カッター、おむつ(子ども、大人)、尿取りばつと、女性用品、ホッカイロ、マスク、石鹸	市外	企業
113	H23.3.17	19時00分	カイロ(60入×4)	市内	個人
114	H23.3.17	19時00分	毛布1組、上着2着、紙パンツ1袋	市内	個人
115	H23.3.17	19時10分	紙コップ100、コーヒー10、砂糖1	市内	企業
116	H23.3.17	-	割り箸100、歯ブラシ20、カイロ10、歯磨き粉7	市内	個人
117	H23.3.18	5時00分	タオル20、ポケットティッシュ10	市内	企業
118	H23.3.18	8時00分	ジャンパー1、下着、タオル	市内	個人
119	H23.3.18	8時00分	オムツ(44×5)、粉ミルク、ティッシュ、離乳食	県外	企業
120	H23.3.18	8時50分	灯油18ℓ、マスク110、石鹸15、ポディーソープ1、オムツ	不明	個人
121	H23.3.18	8時55分	水500mm48本 12ℓ5本、生理用品、マスク、紙コップ、アルミホイル、クレラップ、軍手、ゴミ袋	市内	個人
122	H23.3.18	9時00分	おむつ1500	市内	個人
123	H23.3.18	9時00分	歯ブラシ500、ベットパット12、ビニール袋1000	市内	企業
124	H23.3.18	9時00分	リンゴ2ケース	市内	個人
125	H23.3.18	9時10分	毛布3、灯油18ℓ	不明	個人
126	H23.3.18	9時15分	布団4、皿紙コップ、毛布2、寝具1	市内	個人
127	H23.3.18	9時30分	大人用おむつ50箱、生理用品4箱	市内	個人
128	H23.3.18	9時30分	スプーン1箱、割り箸1箱	市内	個人
129	H23.3.18	9時50分	灯油40ℓ、ぬれティッシュ、ぬねタオル、カミソリ2箱	市内	企業
130	H23.3.18	10時00分	灯油18ℓ	市内	個人
131	H23.3.18	10時00分	ティッシュ2箱、紙コップ、割り箸、ウェットティッシュ	市内	個人
132	H23.3.18	10時00分	子供服、大人服、タオル1袋	市内	個人
133	H23.3.18	10時15分	タオル40、オムツ4、衣類等50	市内	個人
134	H23.3.18	10時15分	歯ブラシ15、歯磨き3、マフラー3、タオル10、バスタオル4、ナプキン2袋	市内	個人
135	H23.3.18	10時15分	歯ブラシ35本	市内	個人
136	H23.3.18	10時15分	紙おむつ(子供用)1袋	市内	個人
137	H23.3.18	10時45分	タオル35、フキン35、毛布1、さらし	市内	個人
138	H23.3.18	11時00分	紙おむつ19パック、マスク2パック、軍手50ダース、ベビーティッシュ3	市内	企業
139	H23.3.18	11時00分	ポリフキ800枚、紙おむつ123枚、歯磨き粉4、歯ブラシ1、ウェットティッシュ1、石鹸10	市内	個人
140	H23.3.18	11時20分	歯磨き粉3、割り箸(1袋)	市内	個人
141	H23.3.18	11時30分	ストマ用具 95枚	市内	個人
142	H23.3.18	11時55分	割り箸200、紙皿200	市内	個人
143	H23.3.18	12時00分	歯ブラシ7、歯磨き粉1、ティッシュペーパー25、割り箸100	市内	個人

No.	期日	時刻	品名	地域	区分
144	H23.3.18	12時20分	子供服1、生理用品2	市内	個人
145	H23.3.18	12時45分	汁物	市内	炊き出し
146	H23.3.18	13時30分	オムツ5、割り箸500、紙コップ100、紙皿30、布団・毛布	市内	個人
147	H23.3.18	13時30分	紙おむつ6袋、粉ミルク6缶、ベビー用ドリンク14本、毛布1枚	市外	企業
148	H23.3.18	13時30分	ダンボール 100kg~200kg	市内	企業
149	H23.3.18	13時30分	発砲スチロール(断熱板状)4t車	市外	企業
150	H23.3.18	13時40分	スープ40人分	市内	炊き出し
151	H23.3.18	13時45分	紙おむつ1	市外	個人
152	H23.3.18	13時45分	とん汁60人分(須二中避難所)	市内	炊き出し
153	H23.3.18	13時45分	人工肛門2	市内	個人
154	H23.3.18	13時50分	タオルケット3、毛布5	市内	個人
155	H23.3.18	14時10分	ほ乳瓶5、消毒器具1、お尻ふき1、離乳食4	不明	個人
156	H23.3.18	14時30分	イチゴ10P、カットサラダ5、卵10P、ご飯10P、煮物5P、あんこもち7P	市内	企業
157	H23.3.18	15時00分	バスタオル5、タオル50	市内	個人
158	H23.3.18	15時03分	大人用紙おむつ6P、トイレトペーパー1、ティッシュペーパー3	市内	個人
159	H23.3.18	15時10分	紙おむつ1袋半	市内	個人
160	H23.3.18	15時20分	紙おむつ3、生理用品3、歯ブラシ20、割り箸50、ホッカイロ30	市内	個人
161	H23.3.18	15時40分	布団4、毛布15	市内	個人
162	H23.3.18	15時50分	茶球(飴玉)60袋	市内	個人
163	H23.3.18	15時50分	おにぎり25個	市内	企業
164	H23.3.18	16時00分	スープ2鍋、大人用オムツ、紙コップ、歯ブラシ	市内	個人
165	H23.3.18	16時10分	紙おむつ5袋	市内	個人
166	H23.3.18	16時40分	カイロ24、カンパン64、マスク1.5箱、米5箱、電池8本、サランラップ2	県外	個人
167	H23.3.18	17時35分	割り箸12、発泡おわん9、紙皿25	市内	団体
168	H23.3.18	18時00分	子ども歯ブラシ3、子どもジャンパー	市内	個人
169	H23.3.18	18時00分	タオル100、割り箸50、紙コップ20、紙皿10	市内	個人
170	H23.3.18	19時00分	トイレトペーパー1、お尻ふき4、歯ブラシ4	市内	個人
171	H23.3.18	19時00分	みかん2t、水600、ティッシュペーパー、食糧、灯油等	県外	企業
172	H23.3.19	7時00分	オムツ類2、超熟睡ガード1、歯ブラシ1、缶詰1、ミルク1、紙コップ10、くし、ぶらし	市内	個人
173	H23.3.19	8時00分	歯ブラシ、消毒液、マットレス、マスク、手袋、子供服、菓子	県外	企業
174	H23.3.19	8時00分	生理用品、タオル、除菌類、オムツ、消毒用品、カイロ	県外	企業
175	H23.3.19	8時00分	消毒液、箸、靴下、歯間ブラシ、スプーン	県外	企業
176	H23.3.19	8時05分	生理用品	市内	個人
177	H23.3.19	8時30分	トイレ紙4、赤ちゃんおしりふき2	市内	個人
178	H23.3.19	8時30分	お菓子72、ゼリー19	市内	企業
179	H23.3.19	8時30分	入浴提供	市内	団体
180	H23.3.19	9時00分	タオル100、バスタオル15	市内	個人
181	H23.3.19	9時00分	紙オムツ15、リハビリパンツ16、ぬれタオル4、ナプキン1、割り箸200、紙コップ70、紙皿20、ストロー50	市内	個人
182	H23.3.19	10時20分	バームクーヘン4、携帯充電器30、あめ4箱、お絵かきセット40、ポケットティッシュ500、ウェットティッシュ50	市内	企業
183	H23.3.19	10時30分	赤ちゃん用オムツ、生理用品ほか	市内	個人
184	H23.3.19	10時30分	割り箸1、ボックスティッシュ1、おしりふき5	市外	個人

No.	期日	時刻	品名	地域	区分
185	H23.3.19	10時30分	ミルク1、紙オムツ1	市内	個人
186	H23.3.19	10時30分	ティッシュ、コットン、ボディーシート、ボンカレー、カロリーメイト	市内	企業
187	H23.3.19	10時40分	紙オムツ、パン、生理用品、カロリーメイト、薬、マスク	市内	団体
188	H23.3.19	11時00分	りんご36個入50箱	市内	企業
189	H23.3.19	11時00分	ボディフィット30、オムツ6、マスク16、カイロ30、アルコール除菌シート25	市内	個人
190	H23.3.19	11時00分	灯油18ℓ×3本	不明	個人
191	H23.3.19	11時00分	水、オムツ、粉ミルク、食料、衛星用品、衣類	県外	企業
192	H23.3.19	11時00分	発砲ドリンク200、生理用品41、ウェットティッシュ24、飲料水2ℓ30	市内	団体
193	H23.3.19	11時00分	飲料水2ℓ6本入9箱	市内	団体
194	H23.3.19	11時00分	タオル15本	市内	団体
195	H23.3.19	11時00分	食塩1kg	市内	団体
196	H23.3.19	11時00分	石油ストーブ、衣類、毛布、布団(アリーナ受付)	市内	個人
197	H23.3.19	11時20分	歯ブラシ70本	市内	個人
198	H23.3.19	12時00分	割箸、紙コップ、歯ブラシ、石鹸、ウェットペーパー、ウェットタオルほ	市内	個人
199	H23.3.19	12時30分	ブッセ、バウムクーヘン(アリーナ受	市外	個人
200	H23.3.19	12時40分	粉ミルク、ほ乳びん、紙おむつ、洗浄綿	市外	個人
201	H23.3.19	13時00分	歯ブラシ、歯磨き粉、絵本	市内	個人
202	H23.3.19	13時15分	発砲スチロール板90×180×3cm1,200枚	県外	企業
203	H23.3.19	13時20分	お湯20ℓポリ9本	市内	個人
204	H23.3.19	13時30分	ぬいぐるみ、色画用紙(アリーナ受	市内	個人
205	H23.3.19	13時30分	書籍	市内	個人
206	H23.3.19	13時35分	ショーツ、ボトム、インナー、ソックス、ハイソックス	市内	個人
207	H23.3.19	13時40分	トイレtpペーパー、ジュース、菓子	市内	個人
208	H23.3.19	13時40分	粉ミルク1、粉ミルク携帯用4	市内	個人
209	H23.3.19	14時00分	オムツ、ミルク、ウェットティッシュ、水、カイロ、生理用品、	県外	自治体
210	H23.3.19	14時00分	カブ、あぶら茶、ほうれん草、小松	市内	企業
211	H23.3.19	14時00分	紙おむつ1、赤ちゃん用おしりふき2	市内	個人
212	H23.3.19	14時15分	タオル20、紙おむつ7、使い切りグローブ1	市内	個人
213	H23.3.19	14時30分	本5冊(アリーナ受付)	市内	個人
214	H23.3.19	14時40分	歯ブラシ300、歯磨き粉20、マスク50枚入り20	市内	企業
215	H23.3.19	14時40分	大人用紙おむつ1、飲料水3	市外	個人
216	H23.3.19	15時00分	豚汁130名分(スポーツ会館避難	市内	炊き出し
217	H23.3.19	15時00分	備蓄袋、清浄剤ほか	市内	個人
218	H23.3.19	15時10分	哺乳瓶2、赤ちゃん用乳首2、ナチュラルゼ1、乳児用おくるみ1、子供用せっけんシャンプー等、かみそり、くし等	市内	個人
219	H23.3.19	15時25分	医薬品一式	市内	企業
220	H23.3.19	15時50分	大人用尿取りパット2、パンパース2、ティッシュペーパー1	市内	個人
221	H23.3.19	16時00分	大人用紙おむつ4	市内	個人
222	H23.3.19	16時00分	おにぎり40、のり巻きパック3、つけもの2、惣菜60、くだもの・野菜16	市内	企業
223	H23.3.19	16時10分	梅干8.5k	市内	個人
224	H23.3.19	16時30分	野菜サラダ30、たくあん1、ドレッシング2	市内	個人

No.	期日	時刻	品名	地域	区分
225	H23.3.19	17時00分	ラーメン120食(3/20~3/23引換券対応)	市内	炊き出し
226	H23.3.19	17時18分	石鹸、サランラップ、割箸、歯ブラシ	市内	個人
227	H23.3.19	17時48分	白桃缶詰24個入4箱	市内	個人
228	H23.3.19	18時10分	米60kg	市外	個人
229	H23.3.19	-	紙おむつ子供用(アリーナ受付)	市内	個人
230	H23.3.19	-	発砲スチロール90×90cm1,400枚(アリーナ受付)	市内	企業
231	H23.3.19	-	紙おむつ、りんご1箱(アリーナ受)	市内	個人
232	H23.3.19	-	衣類、おえかきセット、トランプ、はさみ、カッター、ひもほか(アリーナ受)	市内	個人
233	H23.3.19	-	ティッシュ、サランラップ、ホッカイロほか(アリーナ受付)	市内	個人
234	H23.3.19	-	衣類(子供服)(アリーナ受付)	市内	個人
235	H23.3.19	-	ホッカイロ 2, 3箱	市内	個人
236	H23.3.20	3時30分	ラーメンほか12kg	海外	個人
237	H23.3.20	8時20分	足湯	市内	個人
238	H23.3.20	8時40分	タオル18	市内	企業
239	H23.3.20	9時15分	おはぎ424	市内	企業
240	H23.3.20	9時30分	バナナ513	不明	企業
241	H23.3.20	10時10分	下着5、ジャンパー2、ズボン3、衣類	市内	個人
242	H23.3.20	10時20分	紙おむつ、マスク、ホッカイロ、粉ミルク、おしり拭き、ビスケット、ベビーフード他	市内	企業
243	H23.3.20	10時20分	本、ジャンパー、人形、ほか	市内	個人
244	H23.3.20	10時30分	ティッシュ10、箸	市外	個人
245	H23.3.20	10時40分	カイロ3箱、	市内	個人
246	H23.3.20	10時40分	菓子	市内	個人
247	H23.3.20	11時05分	紙おむつ44枚、生理用品13個入4、歯ブラシ10本、菓子8	市内	個人
248	H23.3.20	11時10分	紙おむつ2、割箸200、ミルトン2、紙コップ20、紙皿10	市内	個人
249	H23.3.20	11時10分	オムツ1袋、おしり拭き2袋	市内	個人
250	H23.3.20	11時30分	水(長沼阿部スーパーより)、割箸500、生理用品4、ホッカイロ11、おむつ、紙皿	市内	個人
251	H23.3.20	11時38分	トイレトペーパーほか	県外	個人
252	H23.3.20	11時56分	歯ブラシ、歯磨き粉	市内	個人
253	H23.3.20	12時30分	毛布1、ふとん4	市内	個人
254	H23.3.20	13時00分	割箸	市内	個人
255	H23.3.20	13時59分	水、ボックスティッシュ、コーヒー、ソーセージ、お茶、リンゴジュース	市内	企業
256	H23.3.20	14時00分	まくら11、下着5、タオル10	市内	個人
257	H23.3.20	14時00分	毛布7、ねまき4、紙おむつ11	市内	個人
258	H23.3.20	14時18分	タオル他一式	市内	個人
259	H23.3.20	14時20分	タオル、子供服、婦人服、くつ、おもちゃ	市内	個人
260	H23.3.20	14時38分	おにぎり25、弁当その他17、惣菜10	市内	企業
261	H23.3.20	15時00分	医薬品一式	市外	企業
262	H23.3.20	15時15分	おしり拭き、哺乳瓶、赤ちゃん用洗剤、粉ミルク、消毒剤、スポンジ	市外	個人
263	H23.3.20	16時00分	業務用電子レンジ(3台無料貸与)	市内	企業
264	H23.3.20	17時00分	納豆6	市内	個人
265	H23.3.20	17時30分	ゆでたまご、菓子パン	市内	個人
266	H23.3.20	18時00分	豚汁	市内	炊き出し
267	H23.3.20	21時30分	にんにくみそ1	市内	個人
268	H23.3.21	10時00分	小どんぶり3,000	市内	企業
269	H23.3.21	10時25分	衣類(ジャンパー等)(アリーナ)	市内	個人
270	H23.3.21	10時40分	トラック輸送(1. 2t)	市内	個人

No.	期日	時刻	品名	地域	区分
271	H23.3.21	11時11分	ティッシュ、歯磨き粉、歯ブラシほか	市内	個人
272	H23.3.21	11時15分	灯油20ℓ、ホッカイロ30(アリーナ)	市外	個人
273	H23.3.21	11時35分	男性用下着、軍手、タオル、歯ブラシ ほか(アリーナ)	市外	個人
274	H23.3.21	12時00分	中華玉子スープ400名分(アリー	市内	炊き出し
275	H23.3.21	12時07分	大人用紙おむつ	市内	個人
276	H23.3.21	12時30分	物資必要時に連絡下さいとのこと	県外	団体
277	H23.3.21	12時55分	庭ボーキ、チリ取り、	市内	企業
278	H23.3.21	12時55分	乾電池単3、米、発砲おわん ほか	県外	団体
279	H23.3.21	13時00分	飲み物類	市内	個人
280	H23.3.21	13時15分	ジュース1箱	市内	個人
281	H23.3.21	13時40分	カイロ30、ウェットティッシュ1(アリーナ)	市内	個人
282	H23.3.21	14時00分	インスタントラーメン3箱	市内	個人
283	H23.3.21	15時07分	米30kg	市外	個人
284	H23.3.21	15時50分	歯ブラシ、カミソリ、ほ乳瓶 ほか	市外	個人
285	H23.3.21	16時20分	紙コップ1,000	不明	個人
286	H23.3.21	16時45分	DVDプレーヤー、DVDソフト	市外	企業
287	H23.3.21	16時45分	紙コップ、皿、ティッシュペーパー ほか	市内	個人
288	H23.3.21	17時10分	大人用おむつ	不明	個人
289	H23.3.21	-	玉子スープ	市内	炊き出し
290	H23.3.21	-	本56冊	市内	個人
291	H23.3.21	-	ハム、菜の花ほたて、寿司 ほか	市内	企業
292	H23.3.21	-	毛布等1, 980枚	県外	企業
293	H23.3.21	-	ボックスティッシュ16	市内	企業
294	H23.3.21	-	お茶18、お菓子4箱、ホッカイロ9	市外	企業
295	H23.3.21	-	タオル類、衣類(アリーナ)	市内	企業
296	H23.3.21	-	携帯電話充電器(アリーナ)	市外	企業
297	H23.3.21	-	タオル、大人用おむつ、布団ほか(アリーナ)	市内	個人
298	H23.3.21	-	衣類(アリーナ)	市内	個人
299	H23.3.22	7時50分	米240kg	県外	企業
300	H23.3.22	8時22分	大人用おむつ、尿取りパッド	市内	個人
301	H23.3.22	8時50分	紙コップ、袋	市内	個人
302	H23.3.22	9時00分	米27kg	県外	個人
303	H23.3.22	9時20分	割箸、ナプキン	市内	個人
304	H23.3.22	9時35分	タオル、ポケットティッシュ、ラジオ付き懐中電灯、懐中電灯	市内	団体
305	H23.3.22	10時00分	米10kg	市内	個人
306	H23.3.22	10時00分	帽子、マフラー ほか(アリーナ)	市内	個人
307	H23.3.22	10時50分	飲料59本(アリーナ)	市内	企業
308	H23.3.22	11時00分	割箸2箱	市内	団体
309	H23.3.22	11時00分	服(アリーナ)	市内	個人
310	H23.3.22	11時10分	衣類、菓子(アリーナ)	市内	企業
311	H23.3.22	11時27分	トン汁(アリーナ)	市内	炊き出し
312	H23.3.22	11時36分	靴下、下着、歯ブラシ	不明	個人
313	H23.3.22	11時40分	米一升、じゃがいも5kg	市内	団体
314	H23.3.22	11時58分	携帯電話充電器	市外	企業
315	H23.3.22	12時13分	携帯電話充電器20、同補助充電器20、ACテーブルタップ1(借用)	市外	企業
316	H23.3.22	12時30分	ベビーフード	市内	個人
317	H23.3.22	12時30分	携帯電話充電器、ACテーブルタップ(借用)	市外	企業
318	H23.3.22	13時00分	大人用おむつ	市外	個人
319	H23.3.22	13時00分	カップめん9箱	県外	個人
320	H23.3.22	13時35分	割箸150、歯ブラシ30、爪楊枝200、ストロー50	市内	個人
321	H23.3.22	13時46分	軍手10ダース、ウェットティッシュ	市内	企業

No.	期日	時刻	品名	地域	区分
322	H23.3.22	14時00分	クリアーカップ35、割箸300、歯磨き粉5、歯ブラシ20	市内	個人
323	H23.3.22	14時21分	おしり拭き、子供服	市内	個人
324	H23.3.22	14時25分	タオル100	市内	個人
325	H23.3.22	14時25分	割箸1袋、どんぶり1袋、紙コップ2袋、紙皿2袋	市内	個人
326	H23.3.22	14時25分	毛布、布団、米、おむつ、洗剤、トイレトペーパーほか(岩瀬支所保	市内	団体
327	H23.3.22	14時30分	本40冊	市内	個人
328	H23.3.22	15時00分	菓子2品9箱、ポテトサラダ44個、惣菜24個	市内	企業
329	H23.3.22	15時20分	バナナ2箱	市内	企業
330	H23.3.22	15時40分	フェイスタオル20、靴下12、おしぼり、手ぬぐい	市内	個人
331	H23.3.22	15時40分	ポケット300、マスク300、おしぼり37、ボックスティッシュ6、タオル17	市内	企業
332	H23.3.22	15時40分	マスク	市内	個人
333	H23.3.22	15時50分	重油4kl(タンクローリー1台、輸送費用等も負担し提供)	市外	企業
334	H23.3.22	16時00分	おむつ1袋	不明	個人
335	H23.3.22	16時00分	衣類1箱、生理用品1箱	市内	個人
336	H23.3.22	16時40分	もち米150kg	県外	個人
337	H23.3.22	17時00分	お茶	市内	団体
338	H23.3.22	17時25分	紙コップ、割箸、歯ブラシ	市内	個人
339	H23.3.22	17時30分	白米10kg	市内	個人
340	H23.3.22	17時40分	衣類6袋	市内	個人
341	H23.3.22	18時17分	紙おむつ、ミルク、おしりふき	市内	個人
342	H23.3.22	-	伊予かん1箱、ホッカイロ、バナナ、野菜ジュース1箱、ビスケット10箱	市外	企業
343	H23.3.23	9時00分	割箸、ボックスティッシュ	市内	個人
344	H23.3.23	9時48分	ティッシュペーパー5、トイレトペーパー1、歯磨き粉4	市内	個人
345	H23.3.23	9時48分	歯ブラシ100本、綿棒1000本	市内	個人
346	H23.3.23	10時00分	服、下着等3袋	市内	企業
347	H23.3.23	10時04分	お菓子1箱(アリーナ)	市内	個人
348	H23.3.23	10時20分	割箸300(アリーナ)	市内	団体
349	H23.3.23	10時30分	ティッシュ70、大人おむつ80枚	市内	個人
350	H23.3.23	10時30分	ビニール袋300枚	市内	企業
351	H23.3.23	10時30分	チョコパイほか菓子類	市内	企業
352	H23.3.23	10時30分	歯ブラシセット61	市内	個人
353	H23.3.23	10時40分	ぬいぐるみ9袋、おもちゃ2(アリー	市内	個人
354	H23.3.23	10時50分	おしりふき4、ナブキン4	市内	個人
355	H23.3.23	11時00分	ビニール袋2巻	市内	個人
356	H23.3.23	11時00分	簡単湯沸かし器	県外	企業
357	H23.3.23	11時17分	雑巾、衣類、ボールペン(アリーナ)	市内	個人
358	H23.3.23	11時30分	湿布100枚	市内	個人
359	H23.3.23	11時30分	きのこ汁(アリーナ)	市内	炊き出し
360	H23.3.23	12時00分	カップめん2箱 水3箱	市内	企業
361	H23.3.23	12時00分	カップめん240個 米50キロ	市外	企業
362	H23.3.23	12時00分	リハビリパンツ	市外	個人
363	H23.3.23	12時30分	粉ミルク 大1 小2袋 ほ乳瓶1シート1	市内	個人
364	H23.3.23	13時00分	赤ちゃん用紙オムツ2袋、大人用紙おむつ2袋、アミノサプリ2L×12本	市外	個人
365	H23.3.23	13時18分	ティッシュペーパー6個、割箸20膳、歯ブラシ4箱	市内	個人
366	H23.3.23	13時20分	マスク200枚	県外	企業
367	H23.3.23	13時25分	おもちゃ1袋(アリーナ)	市内	個人
368	H23.3.23	13時30分	米50キロ	不明	個人

No.	期日	時刻	品名	地域	区分
369	H23.3.23	13時30分	紙おむつ	市内	個人
370	H23.3.23	13時39分	マスク	市外	企業
371	H23.3.23	13時39分	割箸1袋、ラップ2本、紙皿3パック、インスタントコーヒー2本、生理用品1個他	市内	個人
372	H23.3.23	13時39分	紙皿300枚、紙コップ100ヶ、割箸100本、歯ブラシ34、歯磨き粉8本	市外	個人
373	H23.3.23	13時40分	レインコート50着、歯ブラシ143本、粉ミルク77缶、紙オムツ14箱(段ボール)、赤ちゃん用おしりふき113パック、生理用品3箱(段ボール)他	県外	企業
374	H23.3.23	13時40分	お菓子544(アリーナ)	県外	企業
375	H23.3.23	13時40分	飲料水530ml24本(二中)	県外	企業
376	H23.3.23	14時00分	子供用書籍	市内	個人
377	H23.3.23	14時00分	ペットボトル53箱、タオル750本他	市内	企業
378	H23.3.23	15時00分	紙オムツ30枚、リハビリパンツ18枚、尿器1個	市内	個人
379	H23.3.23	15時00分	歯ブラシ24	市内	個人
380	H23.3.23	15時00分	歯ブラシ45、歯磨き粉15本、マスク3箱、手袋100枚	県外	個人
381	H23.3.23	15時00分	惣菜95個	市内	企業
382	H23.3.23	15時00分	ペットボトル(水)箱、他	県外	団体
383	H23.3.23	15時00分	粉ミルク、離乳食、下着ほか	市内	個人
384	H23.3.23	15時00分	ペットボトル(水)箱ティッシュ2	市内	企業
385	H23.3.23	15時00分	マスク40箱、歯ブラシ400本ほか	県外	企業
386	H23.3.23	15時00分	お尻拭き1箱	市内	個人
387	H23.3.23	15時00分	別紙	市内	企業
388	H23.3.23	15時00分	ブルーシート300枚	市内	企業
389	H23.3.23	15時00分	米650kg、レトルト食品13箱、缶詰3箱、お菓子4箱、ラーメン3箱、その他3箱	市内	団体
390	H23.3.23	17時00分	チョコレート300(アリーナ)	市内	企業
391	H23.3.23	18時00分	下着類、タオル	市内	個人
392	H23.3.23	18時23分	米10kg、紙皿30、紙コップ50	市内	個人
393	H23.3.23	19時00分	バナナ480本	市外	企業
394	H23.3.23	-	日用品	市内	個人
395	H23.3.24	7時30分	新聞、マスク	市内	企業
396	H23.3.24	9時00分	ウルトラマンほかおもちゃ200	市外	個人
397	H23.3.24	9時45分	子供用オムツ	県外	個人
398	H23.3.24	10時00分	入浴提供	市内	個人
399	H23.3.24	10時00分	足湯140ℓ、湯たんぽ2(アリーナ)	市内	個人
400	H23.3.24	11時00分	灯油18ℓ	市内	個人
401	H23.3.24	11時20分	マスク1,500	県外	企業
402	H23.3.24	11時30分	紙オムツ、ボックスティッシュ	市外	個人
403	H23.3.24	11時30分	赤ちゃん用下着、オムツ、ほか	市内	個人
404	H23.3.24	11時35分	トン汁(1,000食分)(全避難所)	市内	炊き出し
405	H23.3.24	11時40分	紙コップ8カートン	市外	企業
406	H23.3.24	13時00分	紙コップ1,000、歯磨き粉	市内	企業
407	H23.3.24	13時00分	紙オムツ	市内	個人
408	H23.3.24	13時20分	ポータブルラジオ100(電池付き) 社会福祉課対応	市外	企業
409	H23.3.24	13時52分	ボックスティッシュ5×3	市内	個人
410	H23.3.24	14時00分	果物1箱(グレープフルーツ)	県外	個人
411	H23.3.24	14時10分	粉ミルク、紙コップ、ほか別紙一覧	県外	自治体
412	H23.3.24	14時30分	水460ケース	県外	企業
413	H23.3.24	14時50分	下着、衣類	市内	個人
414	H23.3.24	15時00分	オムツ、ポケットティッシュ ほか	市外	個人
415	H23.3.24	15時15分	愛知産米(10kg180袋)	市外	企業
416	H23.3.24	15時30分	精米、紙コップ、紙皿、どんぶり、割	市内	団体
417	H23.3.24	15時53分	リコー製デジタルカメラG700 10	市外	企業

No.	期日	時刻	品名	地域	区分
418	H23.3.24	16時00分	幼児用オムツ10,500枚、粉ミルク78 缶、ほ乳瓶45本	県外	自治体
419	H23.3.24	16時30分	ミルク、おしりふき、割箸、オムツ	市内	企業
420	H23.3.24	17時00分	紙コップ50、ゴミ袋20枚、トイレ トペーパー1袋	市内	個人
421	H23.3.24	-	4tトラック(箱車)ドライバー付き	市内	企業
422	H23.3.24	-	ラスク30(二中体育館)	市内	個人
423	H23.3.25	9時45分	割箸5,000、布マスク400	市内	個人
424	H23.3.25	10時40分	割箸220、スプーン、婦人用下着、 おもちゃ	市内	個人
425	H23.3.25	10時50分	白米30kg、割箸3箱、下着	市内	個人
426	H23.3.25	11時30分	焼きそば(230食分)	市内	炊き出し
427	H23.3.25	11時30分	パンパース ほか	市外	個人
428	H23.3.25	11時30分	マスク36,000、割箸12,000	県外	企業
429	H23.3.25	11時40分	ボックスティッシュ8、割箸200、紙 コップ、缶詰	市内	個人
430	H23.3.25	12時00分	タオル、ミニティッシュ、歯ブラシ、爪 切り、髭そり ほか	市内	個人
431	H23.3.25	12時00分	衣類(Tシャツ)100、タオル100	市外	企業
432	H23.3.25	12時20分	タオル80	市外	企業
433	H23.3.25	12時45分	歯ブラシ10、ウェットティッシュ10 0、髭そり	市内	個人
434	H23.3.25	13時00分	非常用飲料水10箱	市外	企業
435	H23.3.25	13時20分	衣類	不明	個人
436	H23.3.25	13時30分	ボックスティッシュ、割箸、お尻拭 き、歯磨き粉、消毒	市内	個人
437	H23.3.25	13時30分	赤ちゃん用おむつ、おしりふき、赤 ちゃん用ジュース、生理用品	市内	個人
438	H23.3.25	13時40分	ウーロン茶1箱、お茶1箱、靴下1箱	市内	企業
439	H23.3.25	13時45分	米10kg	市内	個人
440	H23.3.25	14時00分	ゴミ用ビニール袋	市内	個人
441	H23.3.25	14時00分	白がゆ91、卵がゆ88、米10袋、 缶詰(果物)、ほか	市内	企業
442	H23.3.25	14時10分	折り紙、絵本、歯ブラシ	市内	企業
443	H23.3.25	14時20分	歯ブラシ10、歯磨き2	市内	個人
444	H23.3.25	14時40分	子供用本、割箸、どんぶり、洋服、 おもちゃ	県外	個人
445	H23.3.25	14時45分	トイレトペーパー78、ティッシュ ペーパー75	市内	個人
446	H23.3.25	14時55分	トン汁炊き出し(3/26 11:30~	市内	炊き出し
447	H23.3.25	15時00分	コンタクトレンズ用ケア用品(ハード 40、ソフト40)	市外	企業
448	H23.3.25	15時00分	石鹸12、歯磨き粉1、歯ブラシ7	市外	個人
449	H23.3.25	15時00分	米30kg	市内	企業
450	H23.3.25	15時00分	おにぎり22、いなりずし1、おかず1	市内	企業
451	H23.3.25	15時07分	マスク1万個	市内	企業
452	H23.3.25	15時30分	焼き菓子180	市内	企業
453	H23.3.25	15時30分	トイレトペーパー、大人紙オムツ、 粉ミルク、バナナ	市内	団体
454	H23.3.25	16時10分	灯油	市内	個人
455	H23.3.25	16時10分	歯ブラシ、歯磨き粉、ビニール袋、 生理用品、サランラップ、発砲おわ	市内	個人
456	H23.3.25	16時25分	トン汁、炊き立てご飯(100~150 食分)3/30実施	市外	炊き出し
457	H23.3.25	16時30分	おもつ2、ミルク2	市内	個人
458	H23.3.25	16時55分	紙皿200	市内	個人
459	H23.3.25	17時00分	トン汁120食分(3/27市体育館実	市内	炊き出し
460	H23.3.25	18時20分	メディエス200ml(200ケース)	市外	企業

No.	期日	時刻	品名	地域	区分
461	H23.3.25	18時25分	ミネラルウォーター30本、カップラーメン4個	市外	個人
462	H23.3.25	18時30分	米10k180袋、肌着、ゴミ袋、野菜、水、カイロ	市外	企業
463	H23.3.25	18時50分	カステラ278	市外	企業
464	H23.3.25	18時50分	白米30kg、ボックスティッシュ5箱	市内	個人
465	H23.3.25	18時50分	タオル130枚	市内	個人
466	H23.3.25		もち(人数分)銀だこ(たこやき)40	市内	炊き出し
467	H23.3.26	7時00分	タオル20、	市内	企業
468	H23.3.26	7時30分	タオル100(アリーナ)	市内	企業
469	H23.3.26	9時00分	タオル40(稲田公民館)	市内	企業
470	H23.3.26	9時10分	ティッシュペーパー、タオル、水、レトルト食品、ゴミ袋、ラップ ほか	県外	企業
471	H23.3.26	10時00分	ボックスティッシュ、トイレトペーパー、紙コップ、割箸、米5k、ほか	市外	個人
472	H23.3.26	10時00分	米15kg	市内	個人
473	H23.3.26	10時30分	タオル、サランラップ、ポリ手袋、ティッシュペーパー、ハンドソープ	市内	個人
474	H23.3.26	12時00分	割箸300、赤ちゃん用オムツ90	市内	個人
475	H23.3.26	12時00分	大人用おむつ2	市内	個人
476	H23.3.26	13時00分	水500ml×24	市内	個人
477	H23.3.26	13時00分	ダンボール箱350	市内	企業
478	H23.3.26	13時30分	トイレトペーパー12、梅干し1kg	市外	個人
479	H23.3.26	13時30分	タオル、オムツ、衣類	市内	企業
480	H23.3.26	14時00分	ビーフハヤシ、わかめカップ、ねぎカップ、きのこ昆布、みかん缶、野	市外	企業
481	H23.3.26	14時10分	水、紙皿類、ストロー、割箸	市内	個人
482	H23.3.26	14時10分	トイレトペーパー、紙コップ・どんぶり、スプーン、フットウォーマー	市内	団体
483	H23.3.26	14時30分	ピザ(3/26スポーツ会館、3/27体育館、保健センター)	市内	炊き出し
484	H23.3.26	14時40分	手袋、マスク、消毒用アルコール、歯ブラシ、歯磨き粉、ほか	市内	企業
485	H23.3.26	14時50分	おにぎり21、惣菜60	市内	企業
486	H23.3.26	15時15分	米30kg×3、水500ml×24本	市外	個人
487	H23.3.26	15時20分	生理用品、米、マスク、下着、灯油	市外	個人
488	H23.3.26	15時30分	灯油600ℓ	市内	団体
489	H23.3.26	15時50分	米30kg	不明	個人
490	H23.3.26	17時00分	トイレトペーパー1ケース、おむつ、おしりふき外	市内	団体
491	H23.3.26	19時50分	ミネラルウォーター4本、コップ90個	市内	個人
492	H23.3.27	8時30分	人参2本、じゃがいも5個、玉ねぎ3個、シチュールー1個	市内	個人
493	H23.3.27	9時15分	ボックスティッシュ1箱(50入り)	市内	個人
494	H23.3.27	9時20分	リンゴ9箱、水17箱、缶詰10ケース、トイレトペーパー20ケース	県外	団体
495	H23.3.27	10時00分	菓子1500袋	市内	企業
496	H23.3.27	10時30分	米30k	市内	個人
497	H23.3.27	10時50分	毛布10枚	市外	個人
498	H23.3.27	11時00分	タオル100枚	市内	個人
499	H23.3.27	11時00分	うがい薬	市内	個人
500	H23.3.27	11時10分	米30k×2	市外	個人
501	H23.3.27	13時00分	お菓子セット25個	市内	企業
502	H23.3.27	13時00分	生理用ナプキン4つ(30個入)	市内	個人
503	H23.3.27	13時10分	子供用歯ブラシ7本 割箸約50本	市外	個人
504	H23.3.27	13時12分	米10kg 歯ブラシ40本 トイレトペーパー2袋 BOXティッシュ10個 歯磨き	市内	個人
505	H23.3.27	13時12分	おむつ160個 生理用品35パック	県外	個人

No.	期日	時刻	品名	地域	区分
506	H23.3.27	13時30分	米40kg 紙オムツ5パック おしり拭き12パック ティッシュペーパー6箱 歯ブラシ75本 歯磨き粉15個 生理用ナプキン2パック 紙コップ120×6個 発泡どんぶり300個 ゴミ袋450 4袋 スプーン400個	市内	個人
507	H23.3.27	13時30分	カイロ 30個入×2箱	市外	個人
508	H23.3.27	14時00分	米30kg	市内	個人
509	H23.3.27	14時00分	粉ミルク3箱 子供オムツL3箱 M7箱 S4箱	市内	個人
510	H23.3.27	14時30分	机4 イス18	市内	個人
511	H23.3.27	14時42分	タオル、バスタオル1箱 毛布1箱 衣類1箱	市内	個人
512	H23.3.27	14時43分	惣菜30個	市内	企業
513	H23.3.27	15時10分	トイレトペーパー6袋(12個入) ティッシュ2箱(5個入)	不明	個人
514	H23.3.27	15時23分	おにぎり30個	市内	企業
515	H23.3.27	15時30分	トイレトペーパー8ロール 灯油20L 紙コップ50 歯ブラシ30 ウェットティッシュ	市内	個人
516	H23.3.27	15時38分	生理用ナプキン5 おしりナップ1 タオル10 歯ブラシ5 歯磨き粉2 子供用歯磨き	市内	個人
517	H23.3.27	16時40分	水2L 洗顔フォーム他4点 生理用品2点	市内	個人
518	H23.3.27	16時47分	白米30kg	県外	企業
519	H23.3.27	17時30分	ピザ15枚	市内	企業
520	H23.3.28	10時00分	タオル30枚	市内	個人
521	H23.3.28	10時20分	生理用品5パック	市内	個人
522	H23.3.28	10時25分	トイレトペーパー10	市内	個人
523	H23.3.28	10時40分	下着12枚 箸700膳	市内	個人
524	H23.3.28	11時00分	米3袋 水2ケース トイレトペーパー2個	市内	団体
525	H23.3.28	11時30分	歯ブラシ80本 カミソリ19個 ブラシ20 マスク120枚 紙コップ200個	県外	企業
526	H23.3.28	12時20分	菓子100個 シャンプーリンス10本 文具100個 日用品 50個他	市内	企業
527	H23.3.28	13時20分	米180kg 粉ミルク3箱 味噌3箱	県外	自治体
528	H23.3.28	13時38分	タオル20本 リハビリパンツ8枚×2	市外	個人
529	H23.3.28	14時02分	バナナ10箱	市内	企業
530	H23.3.28	14時40分	皿100枚 お菓子30個	市内	個人
531	H23.3.28	15時10分	米 水 女性用品 お菓子 缶詰	県外	団体
532	H23.3.28	15時40分	下着5枚 カイロ3個 米5袋 他	市外	企業
533	H23.3.28	16時25分	野菜サラダ30袋(1箱) おにぎり135個 パン160個×6箱	市内	企業
534	H23.3.28	17時15分	人参4箱 玉ねぎ6袋 老眼鏡1箱 ドールバイナブル缶24缶×8箱 黄桃缶24缶×8箱 レインスーツ1箱 ポリ袋50枚入×8箱 大根3箱 ガーゼ3箱 じゃがいも2箱 生理用品3箱 マスク1箱	市外	企業
535	H23.3.28	18時10分	介護手袋(100入)2 おしりふき5 ウェットティッシュ20 わりばし(80膳)5	県外	個人
536	H23.3.28	22時00分	マスク4箱(2000枚)	市内	個人
537	H23.3.29	9時00分	マスク(50枚×2箱) カイロ(10枚×9箱)	市内	個人
538	H23.3.29	9時45分	ティッシュボックス6箱 エタノール1	市内	個人
539	H23.3.29	11時55分	歯ブラシ100 ハミガキ粉25 井60 皿70 ラップ18本 せっけん32個 ブラシ・クシ20	市内	個人
540	H23.3.29	12時20分	ティッシュペーパー60個	市外	個人
541	H23.3.29	13時00分	米5kg 100袋	市内	団体
542	H23.3.29	16時00分	お菓子、マスク、カイロ、トイレトペーパー	県外	企業
543	H23.3.29	16時30分	野菜サラダ25袋、寿司おにぎり21個、パン47個ほか	市内	企業
544	H23.3.29	16時30分	携帯ウオシュレット5	県外	個人
545	H23.3.29	16時40分	灯油90L	市外	個人
546	H23.3.30	8時00分	レトルトカレー5000食	県外	企業
547	H23.3.30	9時40分	大人オムツ3パック、赤ちゃんのお尻拭き2パック、カイロ60個	市内	個人

No.	期日	時刻	品名	地域	区分
548	H23.3.30	11時00分	下着50枚	市内	個人
549	H23.3.30	11時13分	水、お茶、缶コーヒー、栄養ドリンク、カップ麺、カップスープ、パックご	市内	企業
550	H23.3.30	12時10分	4/6スポーツ会館、4/7須賀川アリーナにかき揚げうどん、お好み焼き、病院等に冷凍うどん	県外	炊き出し
551	H23.3.30	12時10分	タオル50、バスタオル2	市内	個人
552	H23.3.30	12時30分	水1箱	不明	個人
553	H23.3.30	13時26分	米3、野菜(大根、玉ねぎ、ジャガイモ、人参)、TP1、TSP3、カイロ2、オムツ大人用子供用各5、他	市外	企業
554	H23.3.30	13時40分	米10kgX3、ウェットティッシュ1、トイレトペーパー1、マスク	市内	個人
555	H23.3.30	14時55分	ミネラルウォーター2lX3本	不明	個人
556	H23.3.30	15時00分	水2lX6本720箱	市外	企業
557	H23.3.30	15時46分	タオル12X15	市内	企業
558	H23.3.30	16時15分	惣菜29、おにぎり、弁当39	市内	企業
559	H23.3.30	17時35分	ペヤングソース焼きそば4箱	県外	企業
560	H23.3.30	-	炊き出しシチュー300食	市内	炊き出し
561	H23.3.30	-	4/4屋、トン汁300、おにぎり300X2、漬物300	市内	炊き出し
562	H23.3.31	10時10分	蒸留水30l、インスタント米飯90、クッキー100	市内	個人
563	H23.3.31	10時30分	skコード玉まきヒモ300mX4、布ガムテープ7個	市内	企業
564	H23.3.31	12時30分	衣類6、ティッシュ20	市内	個人
565	H23.3.31	13時00分	ティッシュペーパー180箱、タオル100本	市内	企業
566	H23.3.31	13時30分	保存食245個、カレー111個、麦茶1本、粉ミルク69缶、粉ミルクセット1セット、他	県外	自治体
567	H23.3.31	13時47分	大人用紙おむつ2袋	市内	個人
568	H23.3.31	14時00分	ダンボール(2.0mX1.0m)X900枚、ダンボール(1.0mX1.0m)X100枚	市内	企業
569	H23.3.31	14時00分	ダンボール1000枚	市内	企業
570	H23.3.31	14時06分	子供用紙おむつ2個	市外	個人
571	H23.3.31	16時30分	子供用紙おむつ8パック	不明	個人
572	H23.3.31	16時40分	ずし、弁当39個、惣菜130個	市内	企業
573	H23.3.31	17時00分	大人用おむつ10箱	市内	企業
574	H23.3.31	-	紙オムツ、ティッシュペーパー、ホックカイロ3ケース、歯ブラシ	市内	個人
575	H23.4.1	9時00分	水(2lX6本)54箱、水(500mlX24本)9箱、水(1.5lX12本)5箱、ジュース1	市内	企業
576	H23.4.1	10時00分	タオル、ゴミ袋、オムツ、紙パック各	市内	個人
577	H23.4.1	10時05分	ボックスティッシュ85箱	市内	個人
578	H23.4.1	10時10分	クッキー140個	市内	企業
579	H23.4.1	10時30分	割箸2500膳	市内	企業
580	H23.4.1	10時50分	ネックウォーマー14	市内	個人
581	H23.4.1	11時00分	ウェットティッシュ100、靴下10、タオル10	市内	個人
582	H23.4.1	11時30分	大人用おむつX70枚	市内	個人
583	H23.4.1	11時30分	食品他	市外	企業
584	H23.4.1	13時26分	割箸110本	市内	個人
585	H23.4.1	15時30分	缶詰100個、レトルトカレー160個、ラーメン100個	市内	企業
586	H23.4.1	16時00分	カイロ30個入りX10箱	県外	個人
587	H23.4.1	16時30分	紙オムツ1個、尿取りパット1個、女性用下着(パンツ)2個	市内	個人
588	H23.4.1	16時50分	ミネラルウォーター7本、粉ミルク1缶	市内	個人
589	H23.4.1	17時10分	トイレトペーパー2パック	市内	個人
590	H23.4.1	18時20分	オムツ(小人用)	不明	個人
591	H23.4.2	10時30分	老眼鏡100個(4/5配布)	市内	企業

No.	期日	時刻	品名	地域	区分
592	H23.4.2	11時00分	トイレトペーパー24ロール、男性用下着2×6パック+1枚	市内	個人
593	H23.4.2	14時30分	歯ブラシ、紙コップなどの生活用品	県外	個人
594	H23.4.2	15時20分	灯油、ボックスティッシュ、紙コップ、割り箸	市内	個人
595	H23.4.2	16時30分	ジャンパー、おもちゃ、靴下、カイロ、ランニングシャツ、タオル、バッグ	県外	個人
596	H23.4.2	17時30分	ボックスティッシュ	市内	個人
597	H23.4.2	-	黒糖、シークワサージュース	市内	企業
598	H23.4.2	-	絵本15冊	市内	団体
599	H23.4.2	-	パンツ	市内	個人
600	H23.4.2	-	水、ティッシュ、カイロ、ボディシート	県外	個人
601	H23.4.2	-	大根、ネギ、白菜、キャベツ、ラーメン、灯油(4/3炊き出し実施)	県外	炊き出し
602	H23.4.3	10時18分	灯油600L	県外	個人
603	H23.4.3	10時40分	カレー、ごはん、水、タオル、ウェットティッシュ、紙皿、紙コップ、歯ブラシ	県外	個人
604	H23.4.3	10時55分	歯ブラシ、歯磨き粉、ウェットティッシュ、ティッシュ、割り箸、紙コップほ	市内	個人
605	H23.4.3	11時05分	米、おしり拭き、衣類、紙皿、ラップ、割り箸、女性用品、トイレト	県外	個人
606	H23.4.3	12時20分	トイレトペーパー、ボックスティッシュ、ウェットティッシュ、割り箸ほ	市内	個人
607	H23.4.3	14時11分	味付けのり、焼きのり	市外	個人
608	H23.4.3	14時30分	おしり拭き、割り箸、紙コップ、歯ブラシセット	市内	個人
609	H23.4.3	15時01分	おむつ、ミルク缶、フォローアップ、ミルクスティック、フォローアップスティック	市外	個人
610	H23.4.3	15時24分	紙コップ、ボックスティッシュ、割り箸	市外	個人
611	H23.4.3	15時35分	パウンドケーキ100個	市外	企業
612	H23.4.3	15時35分	紙コップ、紙皿	市内	個人
613	H23.4.4	8時40分	にんじん10kg入82箱(群馬県藤岡市消防団第6分団矢島団長と堀越氏より)	市内	個人
614	H23.4.4	10時00分	トマトジュース、りんご(青森産)、りんご、デコポン、グレープフルーツ、	市内	企業
615	H23.4.4	10時30分	りんご、グレープフルーツ、甘夏	市内	企業
616	H23.4.4	13時30分	タオル300本	市内	団体
617	H23.4.4	15時30分	いちご、オレンジ、みかん、バナナ、水、粉ミルク	市内	団体
618	H23.4.4	-	パソコン10台、プリンター10台、マイクローサー1台	県外	企業
619	H23.4.5	9時30分	水20L	市内	企業
620	H23.4.5	11時30分	マスク5箱、グローブ6箱、薬品10本	市内	団体
621	H23.4.5	12時00分	歯磨き粉600、滅菌ロールワッテ12箱、紙コップ2000個、歯ブラシ500本	市内	団体
622	H23.4.5	12時30分	ビスケット、ドロップ、おかき、最中	県外	個人
623	H23.4.5	-	うがい薬、紙コップ、歯磨剤、アルコール消毒剤、ウェットティッシュ、ポリデント、義歯ブ	市内	団体
624	H23.4.5	-	割ばし5,000本、ゴミ袋1,800枚	市内	自治体
625	H23.4.5	-	本、タオル	市内	個人
626	H23.4.5	-	ランドセル35個、ポストンバッグ17個、スクールシューズ133足	市外	企業
627	H23.4.5	-	長靴、ゴム手袋、洗濯機、生活雑貨、飲料水、食料品、衣類、玩具、ノート他	県外	自治体
628	H23.4.5	-	あずみ野水40ケース	市外	団体
629	H23.4.6	10時00分	まんじゅうお菓子70個	市内	個人
630	H23.4.6	11時45分	フェイスタオル、歯ブラシ、ポリ袋、インスタントラーメン、石鹸、ひげそ	市内	個人
631	H23.4.6	13時00分	ミネラルウォーター、プラスチックド	県外	企業

No.	期日	時刻	品名	地域	区分
632	H23.4.6	14時00分	カレンダー10冊	市内	企業
633	H23.4.6	14時00分	ティッシュBox、トイレペーパー、ハブラシ、タオルセット	市内	個人
634	H23.4.6	14時00分	コインランドリー券30枚	市内	企業
635	H23.4.6	14時10分	ポテトチップ75箱(4/7にも同数寄)	県外	企業
636	H23.4.6	15時30分	紙おむつ8箱、紙おむつ2箱、おしりナップ20箱、衣類消臭スプレー6箱、歯磨きセット	県外	自治体
637	H23.4.6	18時20分	米30kg6本	不明	個人
638	H23.4.6	-	タオル、Tシャツ(ロング)、トレーナーパンツ、Tシャツ	市内	個人
639	H23.4.6	-	ベビーカー7台	市内	個人
640	H23.4.7	10時00分	割り箸100、紙コップ60、プレート100	市内	企業
641	H23.4.7	11時30分	ジャンパー、日用品、下着、セーター、Tシャツ、ぬいぐるみ	市内	個人
642	H23.4.7	15時00分	紙コップ300、インスタント味噌汁15、紙おむつ104枚、タオル23枚	市内	個人
643	H23.4.7	15時00分	長瀬剛様メッセージ、バスタオル、スポーツタオル、半そでTシャツ、パーカー、フルーツ缶詰、飲料ペットボトル	県外	個人
644	H23.4.8	12時40分	マスク24箱	市外	個人
645	H23.4.8	14時30分	ガソリン、軽油、灯油、10ℓクーポン	県外	企業
646	H23.4.8	-	ティッシュ10箱、カイロ大15、小24、おしりふき8個、水2ℓ×2	県外	個人
647	H23.4.8	-	カップ麺3箱	市内	個人
648	H23.4.8	-	ティッシュ、お尻拭きシート、ホカロ	県外	個人
649	H23.4.9	11時00分	北前そば200食	県外	企業
650	H23.4.9	15時40分	BOXティッシュ、トイレトペーパー	市内	個人
651	H23.4.12	11時00分	花 4箱	県外	個人
652	H23.4.12	11時40分	カップ麺12食入1箱	市内	個人
653	H23.4.12	15時00分	BOXティッシュ6箱、女性用品10袋、女性用下着10枚、紙おむつ2袋、飲	県外	個人
654	H23.4.13	14時00分	タオル55枚	市内	個人
655	H23.4.13	14時10分	尿漏れパット、お尻拭き、バスタオル、割り箸、紙皿、歯磨き粉、歯ブラシ、ガーゼ、手ブルーシート787枚、ゴム張り手袋100双、讃岐うどん240食	県外	企業
656	H23.4.15	13時30分	バイタリティビタミン剤(メラルーカ・オブ・ジャパン・インク 森川社長よ)	市内	個人
657	H23.4.15	14時00分	韓国ヘルシーオープン鍋ジョイック 200個	県外	企業
658	H23.4.28	14時00分	男・女衣類5箱、タオル1袋、バック1袋、うちわ・マスク1袋	県外	企業
660	H23.5.2	14時00分	炊飯器 194台、洗濯機 2台	市内	団体
661	H23.5.3	10時00分	ボックスティッシュ3箱、おしりふき5	県外	個人
662	H23.5.3	13時30分	Tシャツ 5箱(43枚入り)、カレンダー 1箱(26部)	県外	企業
663	H23.5.9	13時30分	舗装補修材 200袋(25kg入り)	県外	企業
664	H23.5.18	13時30分	家族の食器 194セット	県外	企業
665	H23.5.20	9時30分	手塚治虫氏マンガ本435冊(5組)	県外	自治体
666	H23.5.21	15時30分	カップ麺20食、お菓子20袋	市外	個人
667	H23.5.27	13時30分	座布団140枚、座机9本、ホワイトボード4台	市内	団体
668	H23.5.27	13時30分	ノート180冊、シャープペンシル60本、消しゴム60個	市外	企業
669	H23.6.7	13時30分	Tシャツ 80枚、医薬品 1箱	県外	個人
670	H23.6.10	9時30分	絵本10冊	市外	企業
671	H23.6.23	9時30分	バリエールウィルス対策マスクM1枚 20, 400枚	県外	企業
672	H23.6.30	9時30分	歌声入りCD 10枚	県外	自治体
673	H23.7.7	9時30分	キャノンカラープリンタ 50台	県外	企業
674	H23.7.28	9時00分	調味料ほか3,000円相当 194箱	県外	企業

No.	期日	時刻	品名	地域	区分
675	H23.9.9	9時00分	救缶鳥(パンの缶詰)	県外	企業
676	H23.9.17	9時00分	生活用品セット3,000円相当 194箱	県外	企業
677	H23.10.5	9時00分	古着外3箱 ボランティアセンターあて宅急便で	県外	個人
678	H23.12.19	16時00分	ケルヒャー業務用高圧洗浄機 3台	市外	団体
679	H24.2.7	9時00分	冬の生活用品セット 3,000円相当 177箱	県外	企業
680	H24.4.15	16時40分	茶葉・ドリップコーヒー等110個、櫛・ 髭そり・コットン綿棒等2袋	市内	個人
681	-	-	紙オムツ1袋	市内	個人
682	-	-	トイレトペーパー26ロール、缶詰2 缶、歯磨き粉3本、洗剤2本	市内	個人

(4)-2 救援物資の状況(各避難所受付分)

No.	期日	時間	品名	地域	区分
1	3月21日	-	お茶18本、お菓子4箱、ホッカイロ	市外	企業
2	3月22日	17時00分	A重油 4KL	市外	企業
3	3月26日	10時40分	洋服6袋	市内	個人
4	3月26日	15時00分	もち15kg	市内	個人
5	3月26日	16時30分	ベビーオムツ9袋、粉ミルク10缶、離乳食16点、ベビー飲料2本、他	県外	個人
6	3月26日	18時40分	爪切り3	市内	個人
7	3月26日	-	衣類	市内	個人
8	3月26日	-	たこ焼き60パック	市内	企業
9	3月26日	-	マスク50枚X10箱、タオル60、アルコール消毒剤6、ポリ袋2、ティッシュ	市内	企業
10	3月26日	-	ビーフハヤシ60X5箱、ハナマルキわかめカップ6X28箱、他	市外	企業
11	3月26日	-	子供服4、わりばし10膳、スキムミルク1缶	市内	個人
12	3月26日	-	マスク18	市外	企業
13	3月26日	-	座布団20	市内	個人
14	3月27日	11時30分	子供服12着、レディース服2着	市内	個人
15	3月27日	12時00分	紙オムツ子供用80枚	市内	個人
16	3月27日	12時50分	子供ジャケット他	市内	個人
17	3月27日	13時30分	紙皿100	市内	個人
18	3月27日	14時30分	トン汁300	市内	炊き出し
19	3月27日	17時00分	おかゆ1鍋	市内	炊き出し
20	3月27日	17時10分	毛布10本、マットレス5本	市外	個人
21	3月28日	10時30分	洗剤7本	市内	個人
22	3月28日	10時50分	高校用英語教材20冊、メモ用紙18	市内	個人
23	3月28日	11時00分	もち50個	市内	団体
24	3月28日	11時45分	ダンボールシート100枚他	市外	企業
25	3月28日	12時00分	トン汁	市内	炊き出し
26	3月28日	12時31分	トン汁全員分	市内	炊き出し
27	3月28日	14時00分	眼鏡クリナー4つ	市内	企業
28	3月28日	14時23分	老眼鏡24本	市内	企業
29	3月28日	14時33分	ズボン1箱、ジャンパー1箱、トレーナー1箱、他	県外	個人
30	3月28日	14時33分	子供本150冊、おもちゃ6箱、女児服5箱、他	県外	団体
31	3月28日	16時00分	サイネリア(花)10鉢	市内	個人
32	3月28日	16時30分	カップラーメン32個	市内	企業
33	3月28日	日中	レギュラーガソリン整理券99枚	市内	企業
34	3月28日	-	みそ汁20パック	県外	個人
35	3月28日	-	子供服約30着、ジャンパー約3着	市内	個人
36	3月29日	10時00分	さくら餅350個	市外	企業
37	3月29日	11時40分	ボックスティッシュ5パックX6	市内	個人
38	3月29日	13時10分	抗体サージカルマスク50枚、立体マスク84枚	市内	企業
39	3月30日	7時00分	水100ケース、どら焼き20ケース、お菓子40ケース、飴10ケース	県外	団体
40	3月30日	9時50分	サランラップ2箱	市内	企業
41	3月30日	12時15分	ポテチップス12、ドーナツ10、マスク30、ゼリー12、水6、ジュース24	県外	団体
42	3月31日	10時30分	ドックフード6袋、ウェットドックフード4ケース、犬缶5個、ペットシート1	市内	団体
43	3月31日	14時00分	メガネクリーニング30個	市内	企業
44	3月31日	14時19分	ポップコーン券270枚	市内	企業
45	3月31日	14時43分	老眼鏡	市内	企業

No.	期日	時間	品名	地域	区分
46	3月31日	15時57分	水3本、マスク50個、女性用生理用品2個	市内	企業
47	3月31日	20時15分	カップ麺3箱	市内	個人
48	3月31日	21時00分	花(サイネリア)8鉢	市内	個人
49	4月1日	11時30分	食品他	市外	企業
50	4月1日	11時30分	甘酒200人分	市外	企業
51	4月1日	15時40分	眼鏡	市外	企業
52	4月1日	16時15分	カラオケ慰問(4/5実施)	市内	個人
53	4月1日	16時30分	老眼鏡、栗	市内	企業
54	4月1日	16時50分	リポビタミンD50本	不明	個人
55	4月1日	-	マフラー2枚、パーカー(M~L)1枚、靴下1足、下着(L)1枚、他	市内	個人
56	4月2日	10時15分	ティッシュボックス40個	市内	個人
57	4月2日	16時15分	ふとん、バッグ、ウィンドブレーカー、タオル、ボールペン、座布団他	市外	個人
58	4月7日	9時20分	洗剤6個	市内	個人
59	4月7日	10時30分	菓子1箱、カイロ30個、ティッシュ5箱	市内	個人
60	4月8日	10時00分	グローブ、バット、サッカーボール、縄跳び、バドミントン一式、菓子類、	県外	企業
61	4月9日	9時30分	葉たまねぎ	市内	個人
62	4月28日	15時40分	マンダリン(みかん)1箱	市外	個人
63	4月28日	20時00分	缶詰、炊き出しセット、ごはん、味噌汁パック、顔拭きシート、下着ほか	県外	企業

※このほか、福島民報、福島民友、マメタイムス社、阿武隈時報社の各社から、各避難所に新聞の提供。

(4)-3 救援物資の状況(機械・器具類)

	品目	規格		数量	有償 無償	提供時期	寄付元	備考
		ブランド	名称					
1	車両 (軽貨物)	ダイハツ	ハイゼット	1台	無償	平成23年4月	福島ダイハツ販売(株)	
2	自転車	ブジョー	マウンテンバイク	2台	無償	平成23年5月	福島県災害対策本部 (ブジョー・シトロエン・ジャポン(株))	
3	電動三輪 バイク		エコモウイング	2台	無償	平成23年5月	福島県災害対策本部(小山工業(株))	
4	事務用椅子	イトーキ	トルテチェア	8脚	無償	平成23年6月	福島県災害対策本部((有)フォーピース)	
5	地デジテレビ			3台	無償	H23.6	一般社団法人電子情報技術産業協会	
6	自転車	ブリヂストン	シティサイクル	6台	無償	H23.9	福島県災害対策本部 (BRIDGESTONE)	
7	刈払い機	クボタ		2台	無償	H23.11	福島県災害対策本部 (株)クボタ	
8	車両 (普通車、軽 自動車)			28台	無償	H24.3	福島県災害対策本部 (株)ガリバー	普通15台 、軽13台
9	車両 (電気自動 車)	三菱	アイミーブ	8台	無償	H24.3	名古屋市	
10	車両 (軽貨物)			7台	無償	H24.3	東京都水道局	
11	車両 (軽貨物、小 型貨物)			2台	無償	H24.11	東京都下水道局	
12	車両 (4tダンプ)	日野	レンジャー	4台	無償	H23.3 -H25.3	コマツレンタル(株)	
13	建設機械 (機械式解体フォーク付 油圧ショベル)		0.45m ³	4台	無償	H23.3 -H25.3	コマツレンタル(株)	
14	逆浸透膜 浄水器		大型	1台	無償	H24.4	高槻東ロータリークラブ	
			小型	15台				
15	逆浸透膜 浄水器		小型	5台	無償	H24.4	須賀川ロータリークラブ	

(5) 総合窓口の状況

日付	来場者数	来場者のうち、被害程度ごとの数					計
		全壊	大規模 半壊	半壊	一部損壊	証明なし	
H23 5/1～5/31	5,563	861	320	1,223	2,295	864	5,563
6/1～6/30	15,719	717	416	1,674	5,312	7,600	15,719
7/1～7/30	10,539	542	367	1,789	2,441	5,400	10,539
8/1～8/31	5,268	441	232	1,239	1,535	1,821	5,268
9/1～9/30	3,544	333	132	900	1,049	1,130	3,544
10/1～10/31	3,020	329	155	845	767	924	3,020
11/1～11/30	2,749	705	158	604	650	632	2,749
12/1～12/28	2,521	742	163	700	525	391	2,521
H24 1/4～1/31	2,213	982	119	340	488	284	2,213
2/1～2/29	2,190	769	147	522	531	221	2,190
3/1～3/30	2,278	754	116	426	611	371	2,278
4/2～4/27	1,221	363	74	286	279	219	1,221
5/1～5/31	785	181	89	281	137	97	785
6/1～6/15	354	75	47	113	60	59	354
6/18(月)	36	9	5	11	5	6	36
6/19(火)	34	8	6	9	5	6	34
6/20(水)	40	12	5	6	5	12	40
6/21(木)	41	9	7	10	5	11	42
6/22(金)	41	7	2	14	5	13	41
6/25(月)	49	8	4	17	8	12	49
6/26(火)	39	8	3	7	4	17	39
6/27(水)	53	9	4	13	9	18	53
6/28(木)	48	5	10	10	11	12	48
6/29(金)	41	5	4	10	3	19	41
合計	58,386	7,874	2,585	11,049	16,740	20,139	58,387

日付	対応窓口ごとの数(重複あり)										再調査 申請数
	り災証明書 発行	り災証明書 相談	福祉関係 支援	住宅関係 支援	ごみ処理	被災証明	一部損壊 補修支援	公費解体	各種相談	計 (延べ)	
H23 5/1～5/31	1,024	2,615	1,508	1,502	810	3			291	7,753	1,594
6/1～6/30	5,670	1,685	1,384	1,275	999	7,014			253	18,280	934
7/1～7/30	2,706	1,129	1,386	1,773	632	4,693			133	12,452	638
8/1～8/31	1,246	911	766	1,292	565	1,202	310		46	6,338	467
9/1～9/30	824	680	522	1,049	496	483	239		124	4,417	291
10/1～10/31	687	556	502	1,042	451	275	190		98	3,801	196
11/1～11/30	746	589	391	221	430	173	178	671	57	3,456	156
12/1～12/28	600	443	411	543	313	15	193	868	9	3,395	152
H24 1/4～1/31	470	309	252	25	254	9	175	1,190	18	2,702	135
2/1～2/29	589	333	323	16	317	7	160	986	12	2,743	117
3/1～3/30	648	391	376	16	292	10	201	876	21	2,831	150
4/2～4/27	287	211	302	0	187	3	85	432	0	1,507	105
5/1～5/31	213	55	161	0	200	0	0	296	2	927	0
6/1～6/15	68	17	79	0	82	0	0	154	0	400	0
6/18(月)	7	2	5	1	12	0	0	18	0	45	0
6/19(火)	9	3	3	0	6	0	0	22	0	43	0
6/20(水)	9	2	8	0	11	0	0	19	0	49	0
6/21(木)	19	1	6	0	4	0	0	23	0	53	0
6/22(金)	8	4	8	0	7	1	0	21	0	49	0
6/25(月)	9	4	3	0	12	0	0	27	0	55	0
6/26(火)	10	2	7	0	7	0	0	19	0	45	0
6/27(水)	12	1	8	0	12	1	0	29	0	63	0
6/28(木)	15	2	4	0	7	0	0	26	0	54	0
6/29(金)	6	0	6	0	4	0	0	25	0	41	0
合計	15,882	9,945	8,421	8,755	6,110	13,889	1,731	5,702	1,064	71,499	4,935

(6) 県外自治体等からの人的支援状況

道府県	市町村名	派遣人数	延べ人数(日)
福島県		4	396
北海道	釧路市	2	14
	長沼町	7	130
新潟県	加茂市	7	35
	阿賀野市	2	32
	小千谷市	2	64
栃木県	鹿沼市	8	40
埼玉県		5	32
埼玉県	朝霞市	13	346
	所沢市	2	22
	白岡町	2	16
神奈川県	座間市	2	305
京都府	舞鶴市	2	33
岡山県		3	21
長崎県		2	20
農林 水産省	関東農政局	1	122
	北陸農政局	1	21
	東海農政局	1	101

※ ボランティアでご支援いただいた人数は含みません。

4 環境放射線測定値(平均値)の推移

(H23.3.17~H25.3上旬) 単位 $\mu\text{Sv/h}$

時期		測定地				
		市役所平均	長沼支所平均	岩瀬支所平均		
平成23年	3月	17日	2.24	—	—	
		18日	2.29	—	—	
		19日	1.56	—	—	
		20日	1.73	—	—	
		21日	1.37	—	—	
		22日	0.72	—	—	
		23日	0.64	—	—	
		24日	0.53	—	—	
		25日	0.57	—	—	
		26日	0.49	—	—	
		27日	0.48	—	—	
		28日	0.45	—	—	
		29日	0.46	—	—	
		30日	0.44	—	—	
		31日	0.40	—	—	
	4月	上旬	0.34	—	—	
		中旬	0.30	—	—	
		下旬	0.29	—	—	
	5月	上旬	0.28	0.67	1.55	
		中旬	0.30	0.66	1.53	
		下旬	0.31	0.70	1.51	
	6月	上旬	0.28	0.78	1.30	
		中旬	0.27	0.65	1.22	
		下旬	0.26	0.63	1.14	
	7月	上旬	0.25	0.58	1.18	
		中旬	0.25	0.58	1.09	
		下旬	0.25	0.52	1.08	
	8月	上旬	0.24	0.52	1.02	
		中旬	0.23	0.51	0.97	
		下旬	0.23	0.50	0.92	
	9月	上旬	0.22	0.46	0.95	
		中旬	0.22	0.48	0.92	
		下旬	0.21	0.45	0.92	
	10月	上旬	0.22	0.48	0.94	
		中旬	0.22	0.44	0.91	
		下旬	0.22	0.47	0.90	
	11月	上旬	0.21	0.44	0.90	
		中旬	0.21	0.48	0.91	
		下旬	0.21	0.48	0.87	
	12月	上旬	0.21	0.45	0.88	
		中旬	0.21	0.44	0.87	
		下旬	0.21	0.44	0.82	
	平成24年	1月	上旬	0.21	0.43	0.85
			中旬	0.20	0.43	0.84
			下旬	0.18	0.42	0.72
		2月	上旬	0.19	0.43	0.72
			中旬	0.20	0.46	0.76
			下旬	0.19	0.46	0.72
3月		上旬	0.18	0.44	0.68	
		中旬	0.20	0.45	0.70	
		下旬	0.20	0.45	0.71	
4月		上旬	0.19	0.44	0.68	
		中旬	0.19	0.43	0.67	
		下旬	0.19	0.42	0.65	

時期			測定地			
			市役所平均	長沼支所平均	岩瀬支所平均	
平成24年	5月	上旬	0.18	0.42	0.63	
		中旬	0.18	0.40	0.62	
		下旬	0.18	0.40	0.62	
	6月	上旬	0.18	0.39	0.58	
		中旬	0.17	0.40	0.58	
		下旬	0.17	0.38	0.55	
	7月	上旬	0.17	0.39	0.56	
		中旬	0.17	0.36	0.56	
		下旬	0.17	0.37	0.56	
	8月	上旬	0.17	0.37	0.55	
		中旬	0.17	0.37	0.53	
		下旬	0.16	0.37	0.54	
	9月	上旬	0.16	0.35	0.53	
		中旬	0.16	0.36	0.51	
		下旬	0.17	0.35	0.51	
	10月	上旬	0.16	0.35	0.50	
		中旬	0.16	0.36	0.50	
		下旬	0.16	0.35	0.50	
	11月	上旬	0.15	0.35	0.49	
		中旬	0.15	0.35	0.50	
		下旬	0.15	0.35	0.49	
	12月	上旬	0.15	0.35	0.49	
		中旬	0.14	0.34	0.48	
		下旬	0.14	0.34	0.48	
	平成25年	1月	上旬	0.14	0.33	0.45
			中旬	0.13	0.30	0.38
			下旬	0.13	0.31	0.39
		2月	上旬	0.14	0.31	0.42
			中旬	0.14	0.28	0.42
			下旬	0.14	0.28	0.42
		3月	上旬	0.14	0.28	0.41
			中旬	0.14	0.28	0.42
			下旬	0.14	0.29	0.42

5 各種支援制度

(1) 被災者生活再建支援制度

居住する住宅が、災害により全壊又は大規模半壊の被害を受けた世帯に、生活再建を支援するため、支援金を支給する制度です。

ア 申請者

原則、居住する住宅が大規模半壊以上の被害を受けた世帯の世帯主

イ 支給額

区 分		複数世帯	単身世帯
基礎支援金	全壊	100万円	75万円
	大規模半壊	50万円	37万5千円
加算支援金	建設、購入	200万円	150万円
	補修	100万円	75万円
	賃借（公営住宅を除く）	50万円	37万5千円

(2) 市災害見舞金

居住する住宅が、災害により半壊以上の被害を受けた世帯に対し、災害見舞金を支給し、被災者の自立助長と援護を図るものです。

ア 金額

区 分	一世帯につき
全壊	10万円
半壊(大規模半壊含む。)	5万円

(3) 国・県・市の義援金

被災により生活の基盤である住居に被害を受けた方々に、国・県・市に寄せられた義援金を配分します。

(平成24年12月31日現在)

区 分		申請者	国義援金	県義援金	市義援金	
申 請 区 分	死亡者	直系の遺族 (配偶者、子、父母 孫及び祖父母)	1,091,808円	111,000円	0円	
	行方不明者		1,091,808円	111,000円	0円	
	全壊世帯	世帯主(原則)	1,076,808円	161,000円	50,000円	
	大規模半壊世帯		543,404円	105,500円	30,000円	
	半壊世帯		543,404円	105,500円	30,000円	
	藤沼湖 被災者		全壊	/		300,000円
			大規模半壊			225,000円
半壊		150,000円				

(4) 災害援護資金貸付制度

ア 貸付対象となる被害

- ① 世帯主の療養に要する期間が概ね1月以上の負傷がある場合
- ② 住居又は家財の被害があつて、当該住居が半壊以上又は家財の被害額が概ね家財の価格の3分の1以上の被害があつた場合

イ 貸付対象者

災害により負傷又は住居、家財に被害を受けた世帯の世帯主

ウ 貸付限度額

① 世帯主に1カ月以上の負傷がある場合	
ア 当該負傷のみ	150万円
イ 家財の3分の1以上の損害	250万円
ウ 住居の半壊	270万円(350)
エ 住居の全壊	350万円
② 世帯主に1カ月以上の負傷がない場合	
ア 家財の3分の1以上の損害	150万円
イ 住居の半壊	170万円(250)
ウ 住居の全壊(エの場合を除く)	250万円(350)
エ 住居の全体の滅失又は流失	350万円

()内の金額は、被災した住居を立て直すに際し、残存部分を取り壊さざるを得ない場合等特別の事情がある場合の限度額です。

エ 貸付利息

年利1.5%（保証人を立てた場合は、無利子）

(5) 須賀川市災害弔慰金の支給

区 分	金額
生計維持者が死亡した場合	500万円
その他の者が死亡した場合	250万円

(6) 須賀川市藤沼湖決壊被災者生活支援金の支給

ア 目的

平成23年東日本大震災による地震被害に加え、藤沼湖築堤決壊により甚大な被害を受けた長沼地区における被災世帯に対し、支援金を交付することにより、被災者の自立助長と援護を図ることを目的とするものです。

イ 支援金の額

区 分	上段：複数世帯
	下段：単数世帯
全 壊	300,000円
	225,000円
大規模半壊	150,000円
	112,500円
半 壊	50,000円
	37,500円
一 部 損 壊	20,000円
	15,000円

(7) 市社会福祉協議会災害見舞金

災害により被災した方に対し、社会福祉協議会の住民相互のたすけあいの趣旨に基づき見舞金を支給するものです。

全壊 一世帯につき	1万円
半壊 一世帯につき	5千円

(8) 須賀川市震災対策特別資金融資制度

震災により直接被害を受けた事業者には事業再生資金、間接的な被害を受けた事業者には、運転資金、設備資金（併用可能）をそれぞれ一定の条件のもとに融資するものです。

- ア 融資限度額 1 企業者 3, 000 万円以内
- イ 返済期間 10 年以内（据置期間 2 年以内）
- ウ 利率 固定 1. 5%、間接被害：固定 1. 7%
- エ 保証料率 直接被害：年 0. 7% 以内、間接被害：年 0. 8% 以内
- オ 取扱期間 平成 23 年 4 月 11 日から平成 26 年 3 月 31 日まで
- カ 優遇措置 信用保証料補助：20 万円まで、
利子補給：年 利率 1% 相当額を 5 年間

(9) 「須賀川市東日本大震災による被災農地等の修繕費補助金」の交付

東日本大震災により被災した市内の農地等を農地所有者等が修繕を行う場合に、市が修繕費を補助して農家支援を行うことにより、耕作放棄地の拡大防止及び速やかな作物作付けを推進するものです。

ア 補助の対象

平成 23 年 3 月 11 日発生 of 東日本大震災により被災した市内の農地及び農地法面について、農地所有者等が工事業者に委託して行う修繕工事で、1 件当たり 40 万円未満の工事に要する修繕費

イ 補助対象者

対象となる修繕を行う農地所有者等

ウ 補助限度額

補助対象修繕費の 9 割以内

エ 実施期限

平成 25 年 3 月 31 日まで

(10) 東日本大震災に係る「須賀川市地域間調整推進事業助成金」の特例

各地域の農業特性を生かした作付を行う地域間調整及び水田を有効に活用した転作による米の需給調整を効率的に進めることで、米価の安定と食糧自給力の向上及び農家所得の向上と経営の安定を図ることを目的とする標記助成金について、東日本大震災により被災し作付け不能となった水田及び水利の確保が困難となった水田について特例を設け、助成するものです。

事業名	助成対象者	助成内容	助成額
被災水田助成金	市内に住所を有し、被災水田を保有する農業者	1 作付不能となった被災水田面積に対して助成 2 水利の確保が困難となった被災水田に地力増進作物及び景観形成作物を作付した面積に対して助成	被災水田10a当たり5,000円 被災水田10a当たり5,000円。ただし、国が実施する農業者戸別所得補償制度による水田活用の所得補償交付金の交付を受ける場合は、10a当たり5,000円と当該制度による交付金との差額

(11) 須賀川市東日本大震災農業生産対策事業補助金

農業協同組合、公社、その他農業者の組織する団体等が行う東日本大震災農業生産対策交付金対策事業に要する経費について、補助金を交付するものです。

補助対象事業名	経費の負担区分				備考
	総事業費	県	市	事業実施主体	
東日本大震災農業生産対策事業（ただし、次に掲げるメニューを除く）	補助事業に要する経費	1/2以内	—	経費から県の負担を差し引いた額	
財団法人須賀川市農業開発公社が取り組むリース方式による農業機械等の導入	補助事業に要する経費	1/2以内	経費から県の負担を差し引いた額	—	
東日本大震災に伴う藤沼湖堰堤の決壊により機械等が被災した農業者団体が取り組むリース方式による農業機械等の導入	補助事業に要する経費	1/2以内	経費から県の負担及び事業実施主体の負担を差し引いた額	経費から県の負担を差し引いた後のリース料の1/5以内	
東日本大震災に伴う藤沼湖堰堤の決壊により機械等が被災した農業者団体が取り組む生産資材の導入	補助事業に要する経費	1/2以内	経費から県の負担及び事業実施主体の負担を差し引いた額	1/10以内	
放射性物質の吸収抑制対策	補助事業に要する経費	定額	経費の3/4以内の額から県の負担を差し引いた額	経費から県の負担及び市の負担を差し引いた額	

(12) 須賀川市農産物等安全・安心対策事業補助金

市で導入した放射性物質測定器を農業協同組合に貸与し、放射性物質濃度測定事業を実施することにより、本市農産物等の安全性確保と風評被害を払拭するとともに、生産者や消費者の不安の払拭を図る。これら農業協同組合が実施する検査に要する経費について、補助金を交付するものです。

事業名	事業内容	事業主体	補助率	備考
農産物等安全・安心対策事業	農産物等の放射性物質測定に必要な経費の一部助成	農業協同組合	1/2以内	

(13) 東日本大震災による須賀川市官民境界測量助成事業

震災により被災した家屋の建て替えに伴う道路と宅地との境界測量に要する経費の一部について、緊急特別措置として、市が助成し、市民の生活再建を図ることにより、本市の復興を推進することを目的とするものです。

ア 助成対象者

震災による被害を受けた家屋の所有者又は所有者に代わって建て替えを行う所有者の二親等以内の親族で、須賀川市のり災証明を受け、建て替えに伴い境界測量を必要とする者

イ 助成対象経費

東日本大震災により被災した居住の用に供されている家屋の建て替え工事に伴う建築確認申請に必要な測量に要する経費

ウ 助成金の額 一律5万円

エ 申請期間 平成24年4月1日から平成26年2月28日まで

(14) 私道の復旧に関する補助

震災により被災した私道の舗装及び側溝等の原形復旧に対し必要な経費を補助するものです。（地下埋設物、電柱、街灯柱の移設及び復旧は除きます。）

ア 対象

- ① 一端が公道に接続し、幅員2.5メートル以上で延長20メートル以上の私道
- ② 3戸以上の家屋が連坦し、かつ、沿道の6割以上が個人の敷地として現に利用している私道
- ③ その他、市長が復旧を必要と認めた私道

イ 補助金の額 復旧工事に要する経費の10分の9以内の額

(15) 須賀川市り災住宅補修経費助成金

平成23年3月11日以降に実施した住宅の補修（擁壁等の外構工事、家財の修理等を除く。）に要する経費に係る20万円以上（消費税込）の工事に要する経費について助成するものです。

ア 対象

- ① 3月11日現在、居住の用に供されている住宅に係る対象工事であること
- ② 1住宅につき1回限りの申請であること（一部損壊住宅）

イ 助成金等の額 対象工事に要する経費の10%（限度額3万円、千円未満切捨て）

- ウ 助成期間 平成23年度及び平成24年度
- エ 申請期間 平成23年8月11日から平成25年3月20日まで

(16) 須賀川市り災住宅補修利子補給金

平成23年3月11日以降に実施した住宅の補修を行うため、平成23年3月11日から平成25年3月20日までに金融機関等から借り入れた借入金の約定利子について助成するものです。

ア 対象

- ① 3月11日現在、居住の用に供されている住宅に係る対象工事であること
- ② 1住宅につき1回限りの申請であること（初回申請、一部損壊住宅）
- ③ 助成期間借入した日から5年間（各年1回交付）とする

イ 助成金等の額

- ① 各年の1月から12月までの金融機関の借入金に対する約定利子相当額（百円未満切捨て。延滞利子分は除きます。）
- ② 借入金に対する約定利子年1.0%以内の額
- ③ 借換の場合、借換前の残高に対する利子は含みません。

ウ 申請期間

- ① 初回申請 平成24年1月4日から3月20日まで
及び平成25年1月4日から3月20日まで
- ② 2回目～5回目申請 各年1月4日から3月20日まで

(17) 須賀川市民間賃貸住宅家賃補助金

震災による避難者に対する応急仮設住宅、雇用促進住宅、公営住宅等へ入居できなかった世帯を救済するため、民間賃貸住宅への入居支援として家賃の一部を補助するもので、対象は、市内に所在する賃貸住宅です。

ア 補助申請資格

震災の発生以前から須賀川市に住所があり、現に居住していた住宅が被災（半壊以上）し使用不能となり、仮設住宅等へ入居できなかった世帯。

- イ 補助金額（月額） 民間賃貸住宅家賃月額の2分の1（上限20,000円）
- ウ 補助期間 民間賃貸住宅入居日から賃貸借契約が終了した日まで（最長12月までとし、特別の事情がある場合は、期間を12月延長可能。）

(18) 東日本大震災に係る「須賀川市合併処理浄化槽設置整備事業補助金」の特例

浄化槽設置の補助対象外となっている公共下水道認可区域・農業集落排水事業採択区域内の世帯について、東日本大震災により被災を受け、自己負担での合併浄化槽設置を余儀なくされている被災者に対し、市単独の補助を行うものです。

ア 補助期間 平成24年度から平成25年度まで（平成23年度から3年間）

イ 補助対象条件

次に掲げる区域で、東日本大震災により被災を受け、合併浄化槽を設置する者

- ① 公共下水道認可区域で、未供用区域であること。
- ② 農業集落排水事業採択区域で、未供用区域であること。

※ 同区域における新築等の合併浄化槽設置については、補助対象外

ウ 補助限度額 国の基準額における1/3（市負担分のみ）

5人槽	→	111,000円	（市負担分	332,000×1/3）
7人槽	→	138,000円	（	” 414,000×1/3）
10人槽	→	183,000円	（	” 548,000×1/3）

(19) 被災児童等への就学経費の援助

「東日本大震災等により被災した児童生徒就学援助費支給に関する要綱」を制定し、東日本大震災により被災し就学が困難と認められる児童生徒の保護者又は被災地域から避難してきた児童生徒の保護者に対し、就学に必要な経費の援助を実施するものです。

※ 援助対象費目及び年間支給限度額

対象費目	小1年	小2～6年	中1年	中2～3年
学用品費	12,610円	14,780円	23,880円	26,050円
新入学用品費	19,900円	—	22,900円	—
学校給食費	実費額		実費額	
校外活動費	3,470円（一部対象外経費あり）		5,840円（一部対象外経費あり）	
修学旅行費	実費額（一部対象外経費あり）		実費額（一部対象外経費あり）	
クラブ活動費	2,630円		28,780円	
生徒会費	4,440円		5,300円	
PTA会費	3,290円		4,070円	

※ 被災地域から避難してきた児童生徒については、学年に関わらず通学用服及びカバン等を紛失した者とみなし、新入学用品費を支給。

(20) 須賀川市線量低減化活動支援事業補助金

本市の将来を担う子どもたちが生活空間として過ごす時間が多い、通学路、公園等における放射性物質による放射線量の低減を図るため、須賀川市線量低減化活動支援事業実施要領に基づく事業を実施する事業者に対し、補助金を交付するものです。

ア 対象事業者

市内の行政区、町内会、PTA、その他公益上市長が特に求める団体

イ 補助対象事業及び対象経費

補助対象事業	対象経費
通学路、側溝、公園等の放射線量の調査及び清掃、草刈り等	①備品購入費（空間線量計、高圧洗浄機、草刈機等） ②消耗品費（作業着、カッパ、ゴーグル、長靴、ヘルメット、ブラシ、タワシ、スコップ、ハンドショベル、草刈鎌、ほうき、熊手、ちりとり、スコップ、ごみ袋、麻袋、フレコンバッグ、リアカー、一輪車、ホース、シャワーノズル、バケツ、洗剤、雑巾、キッチンペーパー、シート、事務用品等） ③燃料費（ガソリン代等） ④印刷費（コピー代、写真代等） ⑤保険料（参加者の損害保険料等） ⑥委託料（清掃作業委託料、高所作業車等委託料）※1 ⑦使用賃借料（車両の借上料等） ⑧食糧費 ⑨その他作業に必要となる経費

※1 委託料については、高圧洗浄業務等の作業の一部を委託する場合は、補助対象とするが、全作業を委託する場合は、高所作業車又は高所作業による作業を委託する場合を除き、補助対象経費とはならない。

※2 参加者の日当及び活動に使用する車両損料は、補助対象経費としない

ウ 補助額

1 補助事業者当たり500千円を限度

※1 平成23年度に実施し、2回目となる場合は250千円を限度

※2 高所作業車又は高所作業による作業を委託する場合、別途100千円を限度に上乗せ補助

(21) 須賀川市被災家屋等解体撤去支援事業

東日本大震災により被災した家屋、事務所等について、二次被害の防止や生活環境の保全を図るとともに、被災者を支援するため、所有者等からの申請に基づき、解体撤去の費用を市設定基準額の範囲で支援するものです（既に解体撤去を行った場合についても、同様に支援）。

ア 対象となる建物

固定資産課税台帳に登録のある個人所有の建物、中小企業者が所有する事務所等で、市のり災証明書において、「全壊」、「大規模半壊」と判定され、市が解体を必要と認めるもの。（「半壊」と判定された建物で二次災害の防止や生活環境の保全上やむを得ず解体が必要と市が認める建物も対象）

※ 1 既に災害救助法に基づく住宅の応急修理を行った建物はこの事業の対象外

※ 2 本事業は対象建物地上部分の全部解体撤去を行うもので、一部解体や地下埋設物の撤去、擁壁、塀などの工作物の撤去などは対象外

イ 対象となる方

固定資産課税台帳に登録のある建物の所有者（個人・中小企業者）

※ 既に解体撤去を行った場合は、実際に解体撤去費用を負担した方を対象

ウ 申請期間及び対象

① 平成23年度

平成24年3月1日までに申請し、3月31日までに解体撤去が完了するもの

（既に解体したものの場合は、3月30日までの申請）

② 平成24年度

平成24年4月10日から6月29日までに申請し、10月31日までに解体撤去が完了するもの

エ その他

支援対象となるのは、家屋等の地上部分（基礎を含む）の解体撤去とし、家屋等の地上部分の解体撤去費用について、市の基準額で支援。それ以外にかかる費用（地下室や浄化槽・地下に埋設された配管設備など）の撤去については、自己負担。

(22) 東日本大震災に係る「須賀川市集会施設整備事業費補助金」の特例

町内及び集落集会施設の整備を促進するため、市内の町内等において集会施設及び掲示板の整備事業を実施する場合に、市がその経費の一部を補助している制度について、東日本大震災による被災施設に対して特例的に補助するものです。

ア 特例の概要

- ① 既に補助金の交付を受けた施設についての再補助
- ② 交付決定前に着手した災害修繕工事についての補助
- ③ 通常補助率6割を8割とし、解体も対象

【参考】一部損壊住宅支援制度の実施状況

		り災住宅補修経費助成金		り災住宅補修利子補給金			
		申請件数	交付決定額（円）	申請件数	交付決定額（円）		
平成23年度	8月	262	7,733,000				
	9月	198	5,794,000				
	10月	154	4,500,000				
	11月	148	4,309,000				
	12月	164	4,788,000				
	1月	130	3,824,000			13	118,900
	2月	131	3,853,000			5	31,900
	3月	154	4,490,000			8	43,800
	小計	1,341	39,291,000			26	194,600
平成24年度	4月	69	2,007,000				
	5月	66	1,948,000				
	6月	50	1,433,000				
	7月	47	1,367,000				
	8月	39	1,144,000				
	9月	28	816,000				
	10月	37	1,081,000				
	11月	22	637,000				
	12月	21	613,000				
	1月	77	2,231,000			26	390,000
	2月	35	994,000			12	128,900
	小計	491	14,271,000			38	518,900
合計		1,832	53,562,000	64	713,500		

【参考】民間賃貸住宅家賃補助 実績

単位：件数

申請期間	平成23年5月1日～平成23年12月28日	
申請決定	須賀川市内に居住	480
	須賀川市外に居住	83
	計	563
平成24年12月末現在交付件数		463

【参考】市税、手数料等の減免実施状況

担当課	税目・使用料・保険料等	減免の実施状況	
		平成23年度	平成24年度
税務課	市・県民税	○	○
	法人市民税	平成24年度で実施	○
	固定資産税	○	○
	都市計画税	○	○
	証明手数料	○	○
総合サービス課	国民健康保険税	○	○
	国民健康保険医療費一部負担金	○	○
	後期高齢者医療保険料	○	○
	後期高齢者医療費一部負担金	○	○
	証明手数料	○	○
長寿福祉課	介護保険料	○	○
	介護保険利用料	○	○
こども課	保育料	○	○
	こども園保育料	○	○
	幼稚園授業料	○	○
	私立幼稚園就園奨励費	○	○
道路河川課	道路占用料	○	○
建築住宅課	住宅使用料	○	×
	建築確認手数料	○	○
下水道課	下水道使用料	○	×
	農業集落排水処理施設使用料	平成22年度で実施	×
	合併処理浄化槽使用料	○	×
	長沼地区終末処理施設使用料	平成22年度で実施	×
水道部営業課	水道料金	○	×

【参考】集会施設補助実績(震災関係)

地区	町内会・行政区名	解体・修繕	事業費	補助申請額	実績報告額	確定補助額
須賀川	四丁目	解体	787,500	630,000	787,500	630,000
	四丁目	新築	19,323,624	12,800,000	19,323,624	12,800,000
	八幡町	修繕	2,163,000	1,730,000	2,163,000	1,730,000
	諏訪町	修繕	4,415,775	3,532,000	4,415,775	3,532,000
	芦田塚	修繕	370,000	296,000	370,000	296,000
	六軒	畳修繕	283,500	170,000	283,500	170,000
	丸田町	修繕	364,350	291,000	364,000	291,000
	上町	修繕	601,608	481,000	601,608	481,000
	馬町	修繕	304,500	243,000	304,500	243,000
	小計			28,613,857	20,173,000	28,613,507
浜田	和田	修繕	683,732	546,000	683,000	546,000
	浜尾	修繕	471,450	377,000	471,450	377,000
	小計			1,155,182	923,000	1,154,450
西袋	森宿	解体	1,234,485	987,000	1,234,485	987,000
	森宿	新築	34,759,200	12,800,000	29,500,000	12,800,000
	下宿	修繕	397,000	317,000	397,000	317,000
	西川堀底	修繕	597,290	477,000	597,290	477,000
	西川区	修繕	300,300	240,000	300,300	240,000
	小計			37,288,275	14,821,000	32,029,075
稲田	古戸	修繕	985,635	788,000	985,635	788,000
	保土原	修繕	1,151,813	921,000	1,151,813	921,000
	稲	修繕	2,309,099	1,847,000	2,309,000	1,847,000
	泉田	修繕	1,889,601	1,511,000	1,889,000	1,511,000
	松塚	修繕	1,101,599	881,000	1,101,599	881,000
	小計			7,437,747	5,948,000	7,437,047
小塩江	江持新田	解体	556,500	445,000	630,000	504,000
	下江持	修繕	1,470,000	1,176,000	1,606,500	1,285,000
	塩田	修繕	953,862	763,000	953,862	763,000
	小計			2,980,362	2,384,000	3,190,362
仁井田	舘ヶ岡	修繕	3,393,600	2,714,000	3,393,600	2,714,000
	小計			3,393,600	2,714,000	3,393,600
大東	雨田上組集会所	解体	651,000	520,000	651,000	520,000
	雨田上組集会所	新築	14,910,000	6,492,000	12,812,500	6,492,000
	雨田	修繕	512,400	409,000	512,400	409,000
	小作田	修繕	1,307,915	1,046,000	1,336,040	1,068,000
	小計			17,381,315	8,467,000	15,311,940
長沼	小中	修繕	1,634,850	1,307,000	1,738,170	1,390,000
	上榊衝新田	修繕	2,464,000	1,971,000	2,464,000	1,971,000
	下江花	修繕	1,440,000	1,152,000	1,440,000	1,152,000
	久保ノ内	修繕	515,799	412,000	515,000	412,000
	矢田野	修繕	2,598,532	2,078,000	2,598,000	2,078,000
	小計			8,653,181	6,920,000	8,755,170
岩瀬	下大久保	修繕	1,166,707	933,000	1,166,707	933,000
	東部	修繕	625,222	500,000	625,000	500,000
	畑田	修繕	1,470,339	1,176,000	1,470,000	1,176,000
	町守屋	修繕	407,400	325,000	407,400	325,000
	小計			3,669,668	2,934,000	3,669,107
合計			110,573,187	65,284,000	103,554,258	65,557,000

【参考】原子力災害対策チーム会議記録

期日	内容
H23. 7. 6	原子力災害対策チーム設置 庁内での情報共有、原子力災害対策を目的に設置
H23. 7. 12	第1回原子力災害対策プロジェクト会議 事故発生から現在までの経過と各課の対応状況、今後の対応方針について協議
H23. 7. 25	第2回原子力災害対策プロジェクト会議 除染関係補助事業、7月補正予算、除染方針の骨格について協議
H23. 8. 5	第3回原子力災害対策プロジェクト会議 須賀川市放射性物質除染方針（案）について説明
H23. 8. 8	第4回原子力災害対策プロジェクト会議 須賀川市放射性物質除染方針を決定、災害対策本部会議に報告
H23. 8. 25	第5回原子力災害対策プロジェクト会議 災害対策本部会議結果報告、各課の対応状況
H23. 8. 29	須賀川市放射性物質除染方針を策定、公表
H23. 9. 8	第6回原子力災害対策プロジェクト会議 9月補正予算及び今後の各課の対応について協議
H23. 10. 25	第7回原子力災害対策プロジェクト会議 各課の現状と課題、対応について
H23. 11. 2	第8回原子力災害対策プロジェクト会議 須賀川市除染計画（素案）について協議
H23. 12. 8	第9回原子力災害対策プロジェクト会議 食品等放射能簡易分析装置の配備、各課の現状と課題、対応取りまとめ結果

須賀川市復興計画策定経過

年 月 日	項 目	備 考
平成 23 年 3 月 11 日(金)	東日本大震災発生	
同日	須賀川市災害対策本部設置	
平成 23 年 3 月 12 日(土)	東京電力(株)福島第一原子力発電所事故発生	
平成 23 年 5 月 12 日(木)	市議会議員全員協議会	計画の概要説明
平成 23 年 6 月 10 日(金)	市議会総務常任委員会	計画基本方針(骨子案)等説明
平成 23 年 6 月 30 日(木)	市議会震災対策体制復興計画提言プロジェクト会議	計画基本方針(骨子案)等説明
平成 23 年 7 月 1 日(金)	須賀川市震災復興推進会議設置	
平成 23 年 7 月 7 日(木)	須賀川市まちづくり市民懇談会	計画基本方針(骨子案)等説明
平成 23 年 7 月 11 日(月)	市議会議員全員協議会	計画基本方針(骨子案)等説明
平成 23 年 7 月 20 日(水)	岩瀬地域審議会	計画基本方針(骨子案)等説明
平成 23 年 7 月 21 日(木)	長沼地域審議会	計画基本方針(骨子案)等説明
平成 23 年 7 月 26 日(火)	震災復興計画策定作業班説明会	計画の構成について説明
平成 23 年 8 月 4 日(木)	納税貯蓄組合連合会総会	計画の概要説明
平成 23 年 8 月 18 日(木)	古文書研究会	計画の概要説明
	市健康づくり推進協議会	計画の概要説明
平成 23 年 8 月 19 日(金)	稲田地区地域懇談会	計画の概要説明、意見交換等
平成 23 年 8 月 22 日(月)	市農業委員会全員協議会	計画の概要説明
	岩瀬地区地域懇談会	計画の概要説明、意見交換等
平成 23 年 8 月 23 日(火)	仁井田地区地域懇談会	計画の概要説明、意見交換等
平成 23 年 8 月 24 日(水)	須賀川市まちづくり市民懇談会	計画の論点について意見交換等
	小塩江地区地域懇談会	計画の概要説明、意見交換等

年 月 日	項 目	備 考
平成 23 年 8 月 25 日(木)	博物館友の会	計画の概要説明
	長沼地区地域懇談会	計画の概要説明、意見交換等
平成 23 年 8 月 26 日(金)	西袋地区地域懇談会	計画の概要説明、意見交換等
平成 23 年 8 月 30 日(火)	大東地区地域懇談会	計画の概要説明、意見交換等
平成 23 年 8 月 31 日(水)	旧市内地域懇談会	計画の概要説明、意見交換等
平成 23 年 9 月 1 日(木)	浜田地区地域懇談会	計画の概要説明、意見交換等
平成 23 年 9 月 20 日(火)	震災復興計画策定主任者会・作業班合同会議	計画素案の説明
平成 23 年 9 月 26 日(月)	震災復興推進会議	計画素案の説明
平成 23 年 10 月 7 日(金)	震災復興推進会議	計画素案の説明
平成 23 年 10 月 14 日(金)	市議会総務常任委員会	計画素案の説明
平成 23 年 10 月 17 日(月)	須賀川市まちづくり市民懇談会	計画素案の説明
平成 23 年 10 月 26 日(水)	市議会議員全員協議会	計画素案の説明
	パブリックコメント実施	11 月 8 日まで
平成 23 年 11 月 8 日(火)	震災復興計画策定主任者会	計画素案の説明
平成 23 年 11 月 11 日(金)	長沼地域審議会	計画素案の説明
平成 23 年 11 月 15 日(火)	岩瀬地域審議会	計画素案の説明
	須賀川市まちづくり市民懇談会	計画素案の説明
平成 23 年 11 月 25 日(金)	震災復興推進会議	計画案の説明
平成 23 年 11 月 30 日(水)	震災復興推進会議	計画案の説明
平成 23 年 12 月 19 日(月)	市議会議員全員協議会	計画案の説明
平成 23 年 12 月	計画の策定	

7 広報紙(広報すかがわ)の発行

市庁舎や印刷設備が被災し、広報すかがわの発行が困難な状況下で、市内の被災状況や各種支援制度についていち早く市民の皆さんに情報を提供するため、通常の広報紙に代えて、臨時の「すかがわ市災害情報」を震災直後の4回にわたって発行した。

(1) すかがわ市災害情報の発行

- ・「すかがわ市災害情報No.1」(23年3月24日発行) : A 3判両面
 - ・「 " No.2」(4月 4日発行) : A 3判両面
 - ・「 " No.3」(18日発行) : A 3判両面
 - ・「 " No.4」(28日発行) : A 4判両面
- } 巻末収録

(2) 広報すかがわ(通常版)の発行

- ア 平成23年5月号「東日本大震災特集号」を発行し、市内各所の被災状況や復興へのメッセージ、各地からの支援状況、被災者への支援施策等について掲載
- イ 平成23年6月号「天皇皇后両陛下の被災地ご訪問」「復興に向けた座談会」などを掲載。7月号以降についても、復旧、復興の状況や被災者の支援施策等の案内を随時掲載



携帯からも詳しい災害情報がご覧になります。
http://www.city.sukagawa.fukushima.jp/r/

すかがわ市災害情報 No.1

発行 須賀川市災害対策本部 (須賀川市体育館)
電話 72-7185

医療機関情報

市内における医療機関の診療状況は、各医療機関に電話などでお尋ねいただき、受診してください。
※診療時間などが変更になる場合がありますので、必ず電話でお確かめください。

病院名	電話番号
公立岩瀬病院	75-3111
福島病院	75-2131
須賀川病院	75-2211
池田記念病院	75-2165
池田温泉病院	76-2133
寿泉堂松南病院	73-4181
南東北春日リハビリ病院	63-7299
あづまクリニック	72-3755
あすなろこどもクリニック	63-2711
あべ内科医院	69-1122
石川内科	63-9020
今泉須賀川医院	72-3111
江藤医院	79-2127
太田メディカルクリニック	75-2343
大高眼科医院	73-2874
大高内科クリニック	75-1234
太田耳鼻咽喉科医院	75-4898
岡ノ内クリニック	62-1112
小野医院	62-4355
折笠クリニック	72-7065
鎌石クリニック	92-2113
春日クリニック	75-3551
金沢医院	75-0457
かめがーデンクリニック	72-7211
かみやま皮膚科クリニック	72-5237
熊田医院	65-3588
黒澤医院	76-3388
国分内科クリニック	73-1155
小橋クリニック	72-1555
小林医院	76-1565
小森山産科婦人科医院	75 6000
ごんの小児科	76-5010
さとう心療内科	63-3673
清水産科婦人科クリニック	76-8555
須賀川セントラル眼科	72-1777
須賀川クリニック	75-0787
須賀川南クリニック	94-8135
関根医院	73-1035
そのべ整形外科	76-6111
田中医院	82-2589
高水医院	75-6131
つむらやクリニック	62-1616
天栄クリニック	83-1090
天栄村国民健康保険診療所	84-2005
豊増医院	75-2547
長沼クリニック	67-2930
中山耳鼻咽喉科医院	73-4567
西間木医院	76-3400
には小児科医院	92-3335
長谷部整形外科	76-2121
橋本医院	75-5161
針谷クリニック	62-5200
ひまわり皮膚科医院	63-0630
ブナの木内科診療所	66-1550
本田クリニック	76-3131
南東北病院附属須賀川診療所	73-3331
みやのもりクリニック	72-1222
矢部医院	75-2069
矢吹医院	62-2018
山田クリニック	63-0101
吉田医院	76-2117
わたなべ整形外科医院	63-2855
渡辺内科胃腸科クリニック	76-5511
休日夜間急病診療所	76-2980
渋谷クリニック岩瀬	65-3488
月村医院	73-2625

(情報提供: 須賀川医師会、健康づくり課調べ)

市民の皆様へ

3月11日(金)午後2時46分に発生した巨大地震によって、本市も甚大な被害を受けました。この震災により、尊い市民の生命が奪われたほか、市全域において建物の倒壊や破損、道路や上下水道の損壊など、大きな被害が発生し、避難所で不自由な生活を余儀なくされている方が多数おられます。

被災されたすべての市民の皆様には、心からお見舞いを申し上げます。

市では、地震発生直後から、24時間体制で被害調査や避難所の開設、ライフラインの復旧に向けた対策に、全力で取り組んでおりますが、市役所庁舎が甚大な被害を受け、倒壊の危険性により使用できないため、市体育館に対策本部を設置して対応している状況です。十分な対応に至らず、「不便をお掛けしている点もあるかと思いますが、この未曾有の大災害に対し、一刻も早く安心な市民生活を取り戻すため、懸命に対策を進めてまいります。

また、これら対策とともに、福島第一原子力発電所事故などの影響への対応も加えながら、市民の皆様へ正確な情報提供を心掛けていくところでありますが、今後も広報車や回覧板などでの広報、市嘱託員による周知、市のホームページでの情報提供を実施してまいりますので、ご理解をお願いいたします。

特に、原子力発電所にかかわる放射能の影響などについては、一部の風評により不安を感じられている市民の皆様が多いと思っておりますが、現段階では当該地域への影響レベルは低く、健康に影響を与える状況にはありません。

現在も情報収集に努めており、状況に応じて市が責任を持って、県からの正確な情報をもとに、市民の皆様へ迅速・的確にお知らせしてまいりますので、過剰に反応することなく、冷静な対応をお願いいたします。

この非常事態に、市民の皆様が感じられている不安や不満も計り知れないと存じますが、重ねて皆様のご理解とご協力をお願いいたします。

平成23年3月23日

須賀川市長 橋本克也

市役所「各課」の案内

各課の場所が変わりました

▶ 臨時的に災害対策本部を市体育館に設置しています

現在、市役所庁舎は、今回の地震の影響により極めて危険な状況で、使用不可能となっております。このため、臨時的に災害対策本部、市の機能、職員などを市体育館などに移して対応しています。大変ご迷惑をお掛けしていますが、ご協力をお願いします。

場所	課名	業務内容	電話(0248)	
市体育館	生活課	災害対策本部事務局	☎72-7185 FAX72-7186	
	環境課	ごみ収集、処理	☎75-1111(取次)	
	農政課	物資調達、配達	☎75-1111(取次)	
	商工労政課	〃	☎75-1111(取次)	
	観光交流課	〃	☎75-1111(取次)	
	道路河川課	道路相談	☎75-1111(取次)	
	建築住宅課	市営住宅、住居安全性の確認相談	☎75-1111(取次)	
	都市整備課	公園・道路の調査・復旧	☎75-1111(取次)	
	下水道課	下水道、農業集落排水の調査・復旧	☎75-1111(取次)	
	企画財政課	緊急貯水槽、給水広報	☎75-1111(取次)	
	行政管理課	災害広報	☎75-1111(取次)	
	人事課	電話対応	☎75-1111(取次)	
	総合福祉センター	総合サービス課	届け出や証明などの窓口業務	☎88-8118
		税務課	一部業務のみ	☎88-8118
収納課		一部業務のみ	☎88-8118	
会計課		現金、出納関係業務	☎88-8118	
社会福祉課		避難所、義援金対応	☎88-8111	
須賀川アリーナ	子ども課	〃	☎88-8111	
	長寿福祉課	〃	☎88-8111	
	健康づくり課	医療機関、防疫対応	☎88-8111	
大町分庁舎	税務課	確定申告のみ	☎76-8111	
中央公民館	事務室	中央公民館	☎72-9660 FAX72-9661	
	ホール	教育総務課	学校施設被害の調査・復旧	☎72-9662 FAX72-9672
		学校教育課	児童生徒安全確認、学校連絡調整	☎72-9667
	コミュニティ	文化・スポーツ課	社会教育、体育施設被害の調査・復旧	☎72-9664
		選挙管理委員会事務局	〃	☎72-9675
図書館	図書館	図書整理のため休館	☎75-2303 FAX75-2313	
	図書館	〃	☎75-2303 FAX75-2313	
長沼支所	地域づくり課	災害対策全般	☎67-2111 FAX67-2508	
	市民サービス課	災害対策全般と窓口業務	☎67-2112	
岩瀬支所	地域づくり課	災害対策全般	☎65-2111 FAX65-2190	
	市民サービス課	災害対策全般と窓口業務	☎65-2112	
議事事務局	避難所対応	☎65-2111(取次)		

平成23年3月23日現在

ライフライン情報

●一般ごみ

「ごみカレンダー」どおりに収集しています。通常どおり、ごみステーションに出してください。ただし、ごみ収集車の燃料の都合で、収集ができなかった際はご了承ください。

●一般家庭の被災相大ごみ・がれき類

「牡丹園西向かい駐車場」で受け入れています。午前9時から午後4時30分まで、直接現地に搬入してください。

●給水状況

3月23日(水)午前9時現在における給水の復旧状況は、次のとおりです。

●通行止めのお知らせ

被災により倒壊した建物を解体するため、左記のとおり国道118号を通行止めとします。ご迷惑をお掛けしますが、ご協力をお願いします。

▽区間 須賀川警察署交差点から市役所入り口交差点まで (延長 約200m)
▽期間 3月17日～至 未定
▽市役所道路河川課 ☎(75)1111(取次ぎ)



そのほかの生活情報

●須賀川斎場(火葬場) 炉の修復を進めています。3月24日(木)から暫定で1基稼働しています。▽衛生センター ☎(76)4515

●学校に関すること 市内の小・中学校は、4月6日(水)から新学期を開始します。登校時刻などの詳しいことは、各学校から各家庭に連絡します。なお、避難所などにお子さんの、須賀川市立の小・中学校への転入学も受け付けています。▽市教育委員会学校教育課 ☎(72)9667

●下水道に関すること 現在、徐々に水道が復旧していますが、下水道管やマンホールが破損しているところがあり、そこに水が流れると汚水があふれることもあります。下水道に流れる水を減らすため、食器の「ため洗い」やふるの水洗濯利用など、節水にご協力ください。▽市役所下水道課 ☎(75)1111(取り次ぎ)

●総合サービス課(窓口業務)に関すること ①戸籍、住民票、印鑑登録証明書などの発行、異動届などは、平日のみ市総合福祉センター1階で行っています。住民基本台帳カードの交付など、一部処理ができないものもあります。なお、出生届、死亡届などの戸籍届けについては、土曜日、日曜日、祝日、夜間でも、市総合福祉センターで受け付けます。

②証明書自動交付機、コンビニ交付は、当分利用できません。③医療費の窓口負担 震災で住宅が全半壊、主たる生計維持者が、死亡・行方不明もし

くは重篤な傷病を負った、またはこれに準じる被災を受けたために支払いが困難なときは、猶予を受けることができますので、医療機関の窓口で申し出てください。④保険証を紛失したときは、震災で健康保険証を紛失、または家庭に残したまま避難していることで、医療機関に提示できないときは、氏名、生年月日、住所、被用者保険のときは事業所名を申し立てることで受診できます。⑤国民健康保険高齢受給者証をお持ちの人(70歳~75歳未満で後期高齢者医療の被保険者でない人)へ、窓口負担が1割の人は、4月1日(金)以降も引き続き1割負担となります。新しい受給者証を郵送しましたが、郵便事情などで届かないときは、その旨を医療機関に申し出てください。▽市役所総合サービス課 ☎(88)8118

●使用料などの納期限の延長 3月11日(災害発生時)以降に納期限の到来する、平成22年度の次の保険料と使用料の納期限については、当面延期します。また、3月31日(木)の口座引き落としも行いません。なお、新たな納期限などについては、後日お知らせします。●保育料3月分 ●こども園保育料3月分 ●こども園預かり保育料2月分 ●幼稚園授業料3月分 ●幼稚園預かり保育料2月分 ●介護保険料(普通徴収)3月賦課分 ●後期高齢者医療保険料(普通徴収)3月賦課分 ●水道料金3月分 ●下水道使用料3月分 ●農業集落排水処理施設使用料3月分 ●合併処理浄化槽使用料3月分 ●長沼地区終末処理施設使用料3月分 ●住宅使用料3月分

●家屋の「り災証明」 地震保険適用のために必要なときは、写真をできるだけ撮影し、印章を持参のうえ、須賀川消防署☎(76)3111で手続きをしてください。

原子力発電所事故に関すること

放射線の量と影響

放射線量が健康に及ぼす影響については、表のとおりです。なお、本市3月22日(日)午前10時現在の放射線量(福島空港)は0.39(マイクロシーベルト/時)となっています。*この日の本市の放射線量=24(時)×0.39(マイクロシーベルト/時)=9.36(マイクロシーベルト/日)÷0.009(ミリシーベルト/日)となり、0.009(ミリシーベルト/日)となります。

市民の皆様には、念のため、雨などには直接当たらないよう、なるべく外出を抑えるなどの対応をしてください。また、外出する際は、マスク、帽子、できれば、めがねも着用してください。

放射線の量と健康への影響の目安

放射線の量 (ミリシーベルト)	健康への影響目安
7,000以上	死亡
1,000	悪心、おう吐
500	末しょう血中のリンパ球の減少
6.90	胸部エックス線検診(1回) 断層撮影検査(CTスキャン)
1.00	一般人の1年の被ばく限度
0.60	胃のエックス線検診(1回)
0.19	東京〜ニューヨーク航空機旅行(往復)
0.05	胸のエックス線検診(1回)

*1ミリシーベルト=1,000マイクロシーベルト

放射線量の簡易測定記録(午前10時の測定値)

単位: マイクロシーベルト/毎時

区分	郡山市 (県発表)	福島空港
3月17日	2.780	
3月18日	2.610	1.550
3月19日	2.210	1.090
3月20日	2.430	0.720
3月21日	1.960	0.460
3月22日	1.750	0.390



損壊した市総合福祉センター前の歩道



諏訪町地内の被害



藤沼湖の決壊によるだく流のあと②(長沼地域の庵地内)



藤沼湖の決壊によるだく流のあと①(長沼の箕子橋付近)



陥没した吉美根字土橋地内



被害状況を確認する災害対策本部での橋本市長(中央)



藤沼湖の決壊現場

今回の地震に伴う爪あと





携帯からも詳しい災害情報が
ご覧いただけます。
http://www.city.sukagawa.fukushima.jp/k/

すかがわ市災害情報

No.2

発行 須賀川市災害対策本部
(須賀川市体育館)
電話 72-7185

市民の皆さんへ この情報は、このたびの災害の影響で発行できない「広報すかがわ」に代わり、お知らせをするものです。

災害に関する総合相談窓口を開設

市では、このたびの災害に関する総合相談窓口を、4月4日(月)から市体育館内に開設しています。

●開設時間 午前9時～午後5時

なお、土・日曜日、祝日も開設します。

市災害対策本部 ☎72-7185

放射線に関すること

本市の水道水は安全です

3月21日、政府の原子力災害現地対策本部が、県内77か所(本市3か所)水道水の放射性物質量を調査しました。調査結果は、下の表のとおりです。

なお、3月29日にも調査したほか、その後も引き続き、調査を実施しますので、結果などを市ホームページにも掲載していきます。

●水道水の放射性物質調査の結果一覧

単位：ベクレル/キログラム

区分	I (放射性ヨウ素)	Cs (放射性セシウム)
西袋第一小学校	47	4.7
鉾衛市民サービスセンター	検出されず	検出されず
岩瀬支所	14	5.2

■飲食物の摂取制限に関する指標に基づく飲料水の基準(ベクレル/キログラム)

放射性ヨウ素：300(乳児のみ100)

放射性セシウム：200

※乳児とは…厚生労働省は、年齢に関係なく、主に乳幼児用粉ミルクを飲む年代の子どもを対象としています。

▶この結果、本市の水道水は、基準を下回るので安全です。

▶井戸水の安全性(県のホームページより)

井戸水は一般的に、降った雨が時間をかけて浸透しながらろ過されて地下水となったもので、雨水や異物の混入を防ぐため、通常はふたなどを設置しています。そのため、河川水などを水源とする水道水と比べて、今回の事故の影響は小さいと考えられます。

●放射線の量と健康への影響の目安

放射線の量 (ミリシーベルト)	健康への影響の目安
7,000以上	死亡
1,000	悪心、おう吐
500	末しょう血中のリンパ球の減少
6.90	胸部エックス線検診(1回) 断層撮影検査(CTスキャン)
1.00	一般人の1年の被ばく限度
0.60	胃のエックス線検診(1回)
0.19	東京～ニューヨーク航空機旅行(往復)
0.05	胸のエックス線検診(1回)

※1ミリシーベルト=1,000マイクロシーベルト

●放射線量の簡易測定記録(午前10時の測定値)

単位：マイクロシーベルト/毎時

区分	郡山市 (県発表値)	福島空港 (県発表値)	市役所 (参考値)
3月25日(金)	3.60	0.30	0.58
3月26日(土)	3.19	0.29	0.50
3月27日(日)	3.12	0.36	0.59
3月28日(月)	2.87	0.47	0.37
3月29日(火)	2.56	0.24	0.43
3月30日(水)	2.50	0.35	0.29
3月31日(木)	2.21	0.56	0.24

※郡山市と福島空港は、公式な県発表値です。本市でも簡易測定をしています。参考値となります。

市総合福祉センター内で機能している部署の移転先案内

現在、市総合福祉センター内で機能している「総合サービス課」と「保健福祉部」については、4月4日(月)以降、市文化センター、須賀川アリーナにそれぞれ移転します。移転後は、それぞれ問い合わせいただくようになります。(下の表を参照。「窓口業務に関すること」は裏面に掲載。)
なお、これ以外の各課の移転先と予定日は、決定次第、

部署名	課名	一次対応の場所	電話番号
健康福祉部	健康づくり課	須賀川アリーナ サブアリーナ	88-8112
	長寿福祉課	須賀川アリーナ サブアリーナ	88-8116
社会福祉課	こども課	須賀川アリーナ サブアリーナ	88-8114
	社会福祉課	須賀川アリーナ サブアリーナ	88-8119
生活環境部	総合サービス課	文化センター 小ホール	63-0880
社会福祉協議会			88-8211

お知らせします。また、左の表に記載以外の各課の連絡先(電話番号)は、本情報の「No.1」を参照ください。

住家被害調査を実施しています

市では、地震により被害があった住家について、市職員などが国の被害認定基準に基づく調査(外観目視など)による判定・3月29日から実施)をしています。今後、この調査結果に基づき、公的救済制度の適用を判定するための「り災証明書」を発行します(被害の程度によっては、公的救済制度の適用が受けられないときがあります)。また、危険性が高い住家などについて、調査前に取り壊しや改修をする際は、念のため着手前に写真を撮っておくべきです。

▽市災害対策本部 ☎72-7185

なお、この「り災証明書」は、調査終了後に発行しますが、発行時期などについては、後日お知らせします。
◆注意すること
※現在、消防署が発行している「り災証明書」は、主に地震保険の適用に伴い、保険会社へ提出するためのものであり、公的救済制度の適用を判定するための「り災証明書」とは異なります。
※地域によっては「危険」「要注意」「調査済」の表示がしてある建物がありますが、これらは建築物応急危険度判定の結果で、二次災害の危険性をお知らせするためのものであり、公的救済制度の適用を判定するためのものではありません。

▶被害認定の内容

住家被害調査の結果、「全壊」「大規模半壊」「半壊」「一部損壊」の4種類に認定されます。国が定める損害割合による認定基準は次のとおりです。

- 全壊 50%以上 ●大規模半壊 40%以上50%未満
- 半壊 20%以上40%未満 ●一部損壊 20%未満

なお、住家の被害が屋根がわらと壁の一部などのときは、多くが一部損壊と認定されます。

▶被災者生活再建支援制度

公的支援制度の主なものとしては、居住する住宅が被害を受けた人に対する「被災者生活再建支援制度」による支援金の支給(内容は下の表のとおり)があります。

なお、この制度は、「全壊」または「大規模半壊」の被害が対象となるものであり、「半壊」や「一部損壊」の被害については対象になりません。

住宅は、自らが居住するもので、持ち家・借家の別を問いません(貸家は対象になりません)。

また、加算支援金は、住宅の再建方法に応じて支給されます。

※申請の時期やその他の公的支援制度の内容については、後日お知らせします。

●支援金の支給内容一覧

世帯の状況	住宅が全壊	住宅が大規模半壊
構成員が複数の世帯	【基礎支援金】 【加算支援金】	【基礎支援金】 【加算支援金】
	1,000,000円	500,000円
	建築・購入するとき 補修するとき 賃貸するとき	2,000,000円 1,000,000円 500,000円
単身世帯	【基礎支援金】 【加算支援金】	【基礎支援金】 【加算支援金】
	750,000円	375,000円
	建築・購入するとき 補修するとき 賃貸するとき	1,500,000円 750,000円 375,000円

農作物(米)に関すること

作付けを目前にしている稲作については、羽鳥ダム堤体の亀裂や大型パイプラインの破損などにより、矢吹原土地改良区の本年の通水が中止となるのをはじめ、江花川沿岸土地改良区においても、藤沼湖1号堰堤の決壊により本年の通水は不可能な状況です。安積疏水土地改良区と母畑地区土地改良区は、現在、補修などを実施し、本年のかがい用水を通水するよう取り組んでいます。しかし、福島第一原子力発電所の事故に伴い、放射性物質による土壌汚染などをこれ以上拡散させないため、①当面は耕うんを行わないこと ②水稲や大豆、そばなどの播種や移植時期を遅らせることなど、県からの指導があるほか、県産野菜などの出荷停止や風評被害など、農業全体に多大な影響を与えています。

今後市では、国や県に対し、生産農家への補償を含め、的確な対応を強く求めています。

また、各生産農家へ周知を図るため、農業関係機関・団体などの役員を対象とした緊急営農計画相談会(4月5日～7日)の実施のほか、JA各支店と市役所農政課で個別相談に応じることにしています。

▽市役所農政課 ☎75-1111 (取り次ぎ)

いもの搬入システム

◆一般家庭の災害粗大ごみ・がれき類

当面、「牡丹園西向かい駐車場」を仮置き場として受け入れられています。必ず分別して、午前9時から午後4時30分までに、直接現地に搬入してください。

※仮置き場整理のため、4月11日(月)から、毎週月・火・水曜日は受け入れできませんので、注意してください。

◆一般ごみ

「ごみカレンダー」どおりに収集しています。通常どおり、ごみステーションに出してください。ただし、平常よりごみの量が多いため、一部収集ができないときがありますので、ご理解願います。

▽市役所環境課 ☎75-1111 (取り次ぎ)

窓口業務に関すること

戸籍、住民票、印鑑登録証明書などの発行、異動届などは、4月末まで、平日のほか、土・日曜日、祝日の日中(午前8時30分～午後5時15分)に市文化センター小ホールで行います。ただし、

今回の地震に伴う爪あと -その2-



市役所庁舎各階の被災状況 (1階外側から撮影)



市役所庁舎各階の被災状況 (2階)

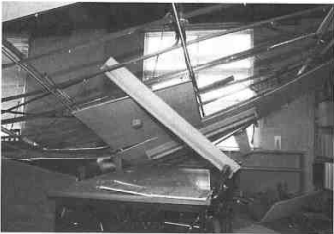

稲田公民館の被災状況



松塚地内の市道陥没



市役所庁舎各階の被災状況 (3階)



長沼溝地内の復旧作業

水道の状況

一部を除き、市内全域で配水可能となっておりますが、水圧、水量は完全な回復に至っていません。しばらくの間は、不安定な給水となりますので、ご協力とご理解をお願いします。

住民基本台帳カードの交付など、一部には処理ができないものもあります。

なお、出生届、死亡届などの戸籍届け出については、土・日曜日、祝日、夜間でも、市文化センターで受け付けします。

須賀川斎場(火葬場)の状況

また、新たな本管漏水の修繕と、各世帯の給水管の修繕・復旧に全力を挙げて努めていますが、作業の間に一時的に断水となることもありますので、ご了承ください。

市民の皆さんには、引き続き節水にご協力ください。

▽市水道部 ☎63-7111

現在、1基が稼働しています。ほかの炉は修復を進めています。

▽衛生センター ☎73-14515



妙見地内の歩道の復旧作業



被災家屋の復旧作業 (南町地内・3月24日)



ボランティアの皆さんによる炊き出し① (市体育館前・3月26日)



林精器の復旧作業 (3月24日)



ボランティアの皆さんによる炊き出し② (市体育館内・3月28日)



長沼北町地内の復旧作業 (長沼高校の東側)





携帯からも詳しい災害情報がご覧いただけます。
http://www.city.sukagawa.fukushima.jp/k/

すかがわ市災害情報 No.3

2011年4月18日発行
発行 須賀川市災害対策本部
(須賀川市体育館)
電話 72-7185

市民の皆さんへ この情報は、このたびの災害の影響で発行できない「広報すかがわ」に代わり、お知らせをするものです。「広報すかがわ」は、災害特集号として5月中旬に発行を予定しています。

災害に関する総合相談窓口を開設

市では、このたびの災害に関する総合相談窓口を、市体育館内に開設しています。

- 開設時間 午前9時～午後5時
なお、土・日曜日、祝日も開設します。
- 市災害対策本部 ☎72-7185

無料法律相談と市民相談を再開します

このたびの震災で、一時中断していました無料法律相談(事前予約が必要)と市民相談について、市体育館に相談室を設置しましたのでお知らせします。

- 無料法律相談 毎月第2、第4水曜日 午後1時～5時
 - 市民相談室 月、火、金曜日 午前8時30分～午後5時
- なお、震災に伴う無料法律相談については、日本弁護士連合会などや県弁護士会でも電話にて実施しています。
- 日本弁護士連合会など
 - ▷相談日時 平日午前10時～午後3時 ☎0120-366-556(フリーダイヤル)
 - 県弁護士会
 - ▷相談日時 平日午後2時～4時 ☎024-534-1211、024-925-6511、0242-27-2522
- 市役所生活課 ☎72-4169

放射線に関すること

本市の水道水は安全です

市内6か所を対象に水道水の放射性物質量を調査しています。調査結果は、下の表のとおりです(現在は、2日に1回の調査を実施)。

●水道水の放射性物質量調査の結果一覧

単位:ベクレル/キログラム

区分	須賀川地域			長沼地域			岩瀬地域	
	西役公民館	稲田公民館	あおぼ町	特産市民サービスセンター	勢至堂集会所	岩瀬支所	ヨウ黒	セウラム
3月	21日	4/	4/	ND	ND	ND	ND	ND
	29日	24	ND	ND	ND	ND	ND	ND
	1日	7.1	ND	ND	ND	ND	ND	ND
	4日	4.1	ND	ND	ND	ND	ND	ND
4月	6日	ND	ND	ND	ND	ND	ND	ND
	8日	ND	ND	ND	ND	ND	ND	ND
	10日	ND	ND	ND	ND	ND	ND	ND
	12日	ND	ND	ND	ND	ND	ND	ND

ND: 検出限界未満

●飲食物の摂取制限に関する指標に基づく飲料水の基準(ベクレル/キログラム)

- 放射性ヨウ素: 300(乳児のみ100)
 - 放射性セシウム: 200
- ※乳児とは…厚生労働省は、年齢に関係なく、主に乳幼児用粉ミルクを飲む年代の子どもを対象としています。

●放射線量の簡易測定記録(午前10時の測定値)

単位:マイクローシーベルト/毎時

区分	郡山市(県発表値)	福島空港(県発表値)	市役所(参考値)
4月8日	1.92	0.17	0.32
4月9日	1.86	0.33	0.22
4月10日	1.85	0.33	0.37
4月11日	1.82	0.37	0.16
4月12日	1.93	0.30	0.28
4月13日	1.78	0.35	0.27
4月14日	1.81	0.28	0.33

※郡山市と福島空港は、公式な県発表値です。本市でも簡易測定をしていますが、参考値となります。

●放射線の量と健康への影響の目安

※1ミリシーベルト=1,000マイクローシーベルト

放射線の量(ミリシーベルト)	健康への影響の目安
7,000以上	死亡
1,000	悪心、おう吐
500	末しょう血中のリンパ球の減少
6.90	胸部エックス線検診(1回) 断層撮影検査(CTスキャン)
1.00	一般人の1年の被ばく限度
0.60	胃のエックス線検診(1回)
0.19	東京～ニューヨーク航空機旅行(往復)
0.05	胸のエックス線検診(1回)

判定基準の内容

被害区分	被害の状況
全壊	家屋が倒壊しているなど、建て直しをしなければならない状態
大規模半壊	ほぼ全壊に近い状態で、全面的に補強や補修をしなければ居住が困難な状態
半壊	右の被害がおおむね3割以上重なりかつ以下の被害が1つ以上ある場合
一部損壊	半壊に至らないもの

※以下のような被害状況では「半壊」にはなりません。

- 屋根の棟がわら(屋根の一番高いところにあるかわら)がすべて落下した。
- 浴室の壁のタイルに亀裂があり一部落ちた。
- 基礎コンクリートに数か所の欠けや亀裂が生じた。
- 床の骨や廊下の土壁に亀裂が生じ、半分程度が落下した。
- 柱の一部が傾いたり、床の一部に隙間が開いたりした。
- 家の一部が少し傾いている。

これらの被害が重複しているときでも、被害程度は「一部損壊」として判定されます。

市では、4月末までを目標に、このたびの震災で被害があった住家について、国の被害認定基準に基づき調査をしています。この調査では、住家の壁や基礎などの外観目視により、被害の程度を判定します(先に発行した「すかがわ市災害情報No.2」にも掲載)。

この調査結果に基づき、被災者生活再建支援などの公的救済制度の適用を判定するための「被災証明書」を5月には発行する予定です。被害の程度によっては、公的救済制度の適用が受けられないときがあります。

また、危険性が高い住家などについて、調査前に取り壊しや改修をする際は、念のため着手前に写真を撮っておいてください。

判定の種類と基準 住家被害調査の結果、「全壊」「大規模半壊」「半壊」「一部損壊」の4種類に判定されます。国が定める損害割合による判定基準は次のとおりです。

- 全壊 50%以上
- 大規模半壊 40%以上49%以下
- 半壊 20%以上39%以下
- 一部損壊 19%以下

▽市災害対策本部調査班 ☎75-1111(取次ぎ)、72-7185

東日本大震災に伴う住家被害調査を実施しています

4月15日現在の市役所部署の所在地案内

東日本大震災の発生に伴い、市役所庁舎が倒壊のおそれがあるため、市役所各部署の機能を各施設に移転しています。現在の各部署の所在地、連絡先などは、下の表のとおりです(今後、変更となる場合があります)。ご不便をお掛けしますが、ご理解とご協力をお願いします。

場 所	課 名	係	TEL	FAX	場 所	課 名	係	TEL	FAX														
市役所	2F	正 庁	企画政策係	65-2113	65-2119	2F	サブアリーナ	社会福祉協議会	88-8213	社会福祉協議会	88-8212												
		企画財政課	財政係	65-2114			総務係、事業係	88-8211	訪問介護事業所	88-8213													
	会議室	人事課	総務係	65-2115			総務係	76-7183	訪問介護事業所	88-8214													
		人事研修係	65-2186	包務支援センター			88-8215	道路河川課	維持係	76-7184													
	3F	議会事務局、資料室	給与厚生係	65-2196			建設係	76-7186	都市計画課	都市計画係	76-7199												
		議会事務局	65-2409	—			都市整備課	都市整備係	76-7216	公園緑地係	76-7219												
	市体育館	1F	アリーナ	災害対策本部事務局			72-7185	72-7186	1F	大会議室	庶務係	76-7183	76-7192										
				生活課			生活安全係				72-7185	建設係		76-7184									
				消防防炎係			72-4169				建設係	76-7186											
				市民協働推進係			72-7185				都市計画課	都市計画係		76-7199									
市民相談室				72-4169	建設係	76-7216																	
行政管理課				管財係	75-3124	73-2900	公園緑地係				76-7219												
広報広聴係				広報広聴係	75-3124	73-2900	庶務係				76-7224												
情報推進係				情報推進係	75-3124	73-2900	施設管理係				76-7239												
環境課				環境保全係	72-3137	建設係	76-7241																
環境衛生係				72-3138	建設係	76-7193																	
農政課				農政係	72-3148	建築住宅課	建築指導係				76-7196												
農政課				農産振興係	72-3156	住宅係	76-7198																
農政課				農地林務係	72-3162	総務課	総務係				76-9662												
農政課				漁業振興係	72-3169	教育総務課	施設管理係				72-9663												
商工労働課				企業支援・工業振興係	72-3176	管理係	72-9669																
労働係	労働係	72-3179	指導係	72-9667																			
観光交流課	観光物産係	72-3182	保健給食係	72-9671																			
観光交流課	交流推進係	72-3184	文化・スポーツ課	文化推進係	72-9664																		
観光交流課	交流推進係	72-3187	文化推進係	72-9665																			
観光交流課	交流推進係	72-4163	73-2900	スポーツ振興係	72-9666																		
2F	第一会議室	人事課	72-4163	73-2900	中央公民館	1F	ホール	選挙管理委員会事務局	72-9675	72-9672													
1F	事務室	事務室	73-2900	73-2900				監査委員事務局	72-9675		—												
文化センター	1F	小ホール	窓口係	63-0880				63-2032	2F		水産部営業課	企画係	63-7118	73-3279									
			総合サービス課	総務係								63-0886	総務係		63-7138								
2F	練習室(3)	取 納 課	年金係	63-0887				63-0891	水産部施設課		事務係	63-7131	73-2642										
			医療給付係	63-0888							管理係	63-7131											
2F	練習室(1)	会計課	総務係	63-0885				63-0890	浄水場		浄水係(浄水管理センター)	73-2642	—										
			市民税係	63-0881							国定資産税係	63-0882	収入管理係	63-0883									
須賀川アリーナ	2F	サブアリーナ	収入管理係	63-0883				88-8119	1F		市民サービス課	市民サービス課	67-2111	67-2126									
			運輸整理係	63-0884								市民サービス課	市民サービス課	67-2111	67-2126								
			出納係	63-0890									市民サービス課	市民サービス課	67-2111	67-2126							
			会計係	63-0890										市民サービス課	市民サービス課	67-2111	67-2126						
			福祉総務係	88-8111											市民サービス課	市民サービス課	67-2111	67-2126					
			福祉総務係	88-8112												市民サービス課	市民サービス課	67-2111	67-2126				
			福祉総務係	88-8113													市民サービス課	市民サービス課	67-2111	67-2126			
			福祉総務係	88-8114	市民サービス課	市民サービス課	67-2111			67-2126													
			福祉総務係	88-8124		市民サービス課	市民サービス課			67-2111								67-2126					
			福祉総務係	88-8124			市民サービス課			市民サービス課								67-2111	67-2126				
			福祉総務係	88-8115						市民サービス課								市民サービス課	67-2111	67-2126			
			福祉総務係	88-8116														市民サービス課	市民サービス課	67-2111	67-2126		
			福祉総務係	88-8117															市民サービス課	市民サービス課	67-2111	67-2126	
			福祉総務係	88-8122																市民サービス課	市民サービス課	67-2111	67-2126
			福祉総務係	88-8127																	市民サービス課	市民サービス課	67-2111
福祉総務係	88-8123	市民サービス課	市民サービス課	67-2111				67-2126															
福祉総務係	88-8123		市民サービス課	市民サービス課				67-2111	67-2126														

住宅に関する補助(助成)に関すること

災害救助法に基づく住宅の応急修理制度について

3月11日に発生した東北地方太平洋沖地震により、全壊、大規模半壊または半壊した住宅を、被災者に代わって市が指定業者に依頼し、一定の範囲内で応急的な修理をします。
●対象世帯 次のすべての要件を満たす世帯が対象となります。
●半壊または大規模半壊の被害を受けたこと(全壊のときでも、応急修理を実施することによって居住が可能なときは対象となりません)
●応急修理を要しなくなる見込まれること
●応急仮設住宅を利用しないこと
●対象世帯の資力制限など、世帯全体の前々年金成21年の年収などが、次のいずれかに該当する世帯です。
①世帯全体の年収が500万円以下
②世帯全体の年収が500万円超700万円以下
かつ、世帯主が45歳以上または要援護世帯
③世帯全体の年収が700万円超800万円以下、かつ、世帯主が60歳以上または要援護世帯
ただし、「大規模半壊または全壊」の住家被害を受けた世帯には、資力制限はありません。
●修理内容 修理する部分は、居室、炊事場、トイレなどの日常生活に欠くことができない部分であって、より緊急を要する箇所について実施します。緊急度の優先順は次のとおりです。
①屋根、柱、床、外壁、基礎など
②ドア、窓などの開口部
③上下水道、電気、ガスなどの配管・配線
④衛生設備
※地震の被害と直接関係のある修理のみ対象。内装に被害するものは原則として対象外。
●限度額 1世帯当たりの限度額は52万円(戸に2つ以上の世帯が居住しているときでも、この限度額以内となります)
●申請書と必要書類 申請書は、市体育館内の受付窓口、長沼・岩瀬各支所にあります。また、申請書以外に必要な書類は、防災証明書発行後に準備していただきます(住民票や所得証明など)。詳しくは、受付窓口で確認してください。
●申請受付 市体育館内にある総合相談窓口
●受付期限・時間 5月11日(水)(予定)までの午前9時~午後5時
なお、防災証明書の発行ができるまでは申請書のみを仮申請として預かります。防災証明書発行後に、添付書類の提出をもって本申請となります。
●市役所建築住宅課 ☎75-1111(取次ぎ)



長瀬 剛さんから 須賀川市民の皆さんへメッセージが届けられました

歌手の長瀬剛さんが、須賀川市民の皆さんへ、心温まる力強いメッセージ(散文詩)を寄せてくださいました。このメッセージは、4月7日、奥様で元女優の悦子さんが本市を訪れ、多くの支援物資を届けられた際に、橋本市長に手渡されたものです。
力強い文字の一つひとつに、須賀川市民の皆さんに対する長瀬さんの熱い思いが込められています。
なお、このメッセージは、当面の間、総合相談窓口を開設している市体育館内に掲示しているほか、市ホームページでは、長瀬剛さんご自身が朗読されたメッセージを聴くこともできます。ぜひ、ご覧ください。



民間賃貸住宅家賃補助について

市では、今回の震災により、応急仮設住宅などに入居できなくなった世帯を救済するため、民間賃貸住宅への入居支援として家賃の一部を補助します。
●補助対象額 家賃月額額の2分の1(上限2万円、1000円未満の端数は切り捨て)
●補助期間 入居日から1年間(特別の事情があるときは1年延長可能)
●交付時期 年4回(前3か月分を交付、領収書など確認) ※家賃や市税などに滞納があるときは交付しない。
●補助要件
●基準日(3月11日)以前から本市に住所があり、現に居住していた住宅が被災(半壊以上)し、使用不能となった世帯
●雇用促進住宅、応急仮設住宅、公営住宅などの緊急住宅に入居できなかった世帯
●生活保護法による住宅扶助を受けていないこと。
●申請書と必要書類 申請書は、市体育館内の受付窓口、長沼・岩瀬各支所にあります。また、申請書以外に必要な書類は、防災証明書発行後に準備していただきます(住民票や所得証明など)。詳しくは、受付窓口で確認してください。
●申請受付 市体育館内にある総合相談窓口
●受付期限・時間 5月11日(水)(予定)までの午前9時~午後5時
なお、防災証明書の発行ができるまでは申請書のみを仮申請として預かります。防災証明書発行後に、添付書類の提出をもって本申請となります。
●市役所建築住宅課 ☎75-1111(取次ぎ)

ゴミの搬出について

◆一般家庭の被災相大ごみ、がれき類
現在、「牡丹園西向かい駐車場」を分別き場として受け入れしています。必ず分別して、午前9時から正午まで、午後1時から午後4時30分まで、直接現地に搬入してください。
また、仮置き場整理のため、毎週月、火、水曜日は受け入れできませんので、注意してください。
なお、この仮置き場は、4月25日(月)から、災害ごみを搬出するため一時的に閉鎖します。再開については、搬入方法などを含め、追ってお知らせします。
◆一般ごみ
「ごみカレンダー」どおりに収集しています。通常どおり、「ごみステーション」に出してください。
ただし、平常よりもごみの量が多いため、一部収集ができないときがありますので、ご理解願います。
▽市役所環境課 ☎72-3138

その他の生活情報

証明書自動交付機の再開

このたびの被災により、利用を休止していた証明書自動交付機について、次にようサービス再開しました。ぜひ、ご利用ください。
●設置場所と利用できる日
市文化センター(管理事務所出入り口)
年始を除く毎日(1月1日~3日は休み)
市コミユニティプラザ 年末年始を除く毎日(12月29日~1月3日は休み)
●利用時間 午前8時30分~午後9時
●利用できるカード
●住民基本台帳カード 平成22年4月1日以降に「多目的サービス利用申請」(証明書の種類ごとの暗証番号を登録)してあるもの。
●市民カード 平成22年3月31日で「市民カード」の発行は終了していますが、引き続き利用できます。
●交付できる証明書と手数料
●住民票の写し(世帯全員・世帯一部) 住民票コードの記載はありません。印刷登録証明書、所得証明書 1通200円
なお、「住民票コード」が載っている住民票の写しが必要な人は、窓口で請求してください。
●戸籍全部(個人)事項証明書(戸籍謄本・戸籍抄本) 1通450円
▽市役所総合サービス課 ☎63-0880
金日の午後5時15分以降と休日は75-1111

ポリオ予防接種(前期)の日程

4月に予定していたポリオ予防接種(前期)は、会場の都合で次のとおり変更となります。
●日程 後期の日程は、9月の予定です。
●日程 右下の表のとおり。
●受付時間 午後1時15分~1時45分
●対象年齢 生後3か月~7歳6か月未満
●接種回数 41日以上の間隔をおいて2回
●接種料金 個人負担金はありません。
●必要なもの 予防接種予診票、母子健康手帳
●その他(注意する点など)
●実施会場で体温を測っていただきます。
●下痢をしているときは延期してください。
●対象地区の実施日に受けられないときは、都合のよい日に受けさせていただきます。

◆須賀川高場火葬場(火葬場)の状況
現在、1基が稼働しています。ほかの1基は4月下旬に稼働する見込みです。
▽衛生センター ☎73-4515
◆狂犬病予防注射について
毎年、春に実施している狂犬病予防接種は延期します。
なお、動物病院での個別接種は実施できますので、かかりつりの獣医師に相談してください。
▽市役所環境課 ☎72-3138

◆市内3図書館(市図書館・長沼図書館・岩瀬図書館)の業務
図書館(3館)は、4月5日から業務の一部(自館の貸出し、返却のみ)を再開しました。
また、システムが完全に復旧していないため、当分の間、検索、予約、相互貸借、読み聞かせ会、移動図書館と貸出文庫は休ませていただきますので、大変ご迷惑をおかけしますが、ご理解をお願いします。
なお、市図書館の電話番号が変更となっていますので、「ご注意」をご覧ください。
▽市図書館 ☎75-2303、長沼図書館 ☎67-2138、岩瀬図書館 ☎65-33549

Table with columns: 実施日, 実施会場, 対象地区・学区. It lists the schedule for the Polio vaccination (Phase 1) across various dates and locations like 須賀川一小, 西袋一小, etc.



携帯からも詳しい災害情報が
ご覧になれます。
http://www.city.sukagawa.fukushima.jp/r/

すかがわ市災害情報 No.4

2011年4月28日発行
発行 須賀川市災害対策本部
(須賀川市体育館)
電話 72-7185

市民の皆さんへ

この情報は、このたびの災害の影響で発行できない「広報すかがわ」に代わり、お知らせをするものです。「広報すかがわ」は、震災特集号として5月中旬に発行を予定しています。

■放射線に関すること

◆本市の水道水は安全です

市内6か所(西袋公民館、稲田公民館、あおば町、榊衝市民サービスセンター、勢至堂集会所、岩瀬支所)を対象に、水道水の放射性物質量を2日に1回調査しています。

4月16日、18日、20日、22日、24日の調査結果すべてが、検出限界値未満となっています。

◆放射線量の簡易測定記録(午前10時の測定値)

単位：マイクロシーベルト/毎時

区分	郡山市 (県発表値)	福島空港 (県発表値)	市役所 (参考値)
4月18日	1.73	0.32	0.24
4月19日	1.69	0.27	0.35
4月20日	1.61	0.26	0.36
4月21日	1.69	0.35	0.31
4月22日	1.65	0.42	0.32
4月23日	1.55	0.33	0.32
4月24日	1.58	0.41	0.35
4月25日	1.53	0.31	0.25

※郡山市と福島空港は、公式な県発表値です。本市でも簡易測定をしていますが、参考値となります。

■所在が変更になった市役所部署の案内

市役所の部署の一部が、下の表のとおり、所在(連絡先なども含む)が変更になりましたので、お知らせます。

場所	課名	係	TEL	FAX
須賀川アリーナ1階	応接室	教育総務課	総務係 88-9166	72-4166
		施設管理係 88-9167		
	会議室	学校教育課	管理係 88-9168	
			指導係 88-9169	
			保健給食係 88-9175	
			生涯学習係 88-9171	
		文化・スポーツ課	少年センター 88-9173	
			文化振興係 88-9172	
			スポーツ振興係 88-9174	
			市体育協会 88-9176	
岩瀬農村環境改善センター	1階	選挙管理委員会事務局	65-2483	65-2514
		監査委員事務局	65-2519	

被災者への各種支援制度の案内

- ①被災者生活再建支援制度
居住する住宅が、災害により全壊または大規模半壊の被害を受けた世帯に、生活再建を支援するため、基礎支援金(全壊複数世帯100万円、大規模半壊複数世帯50万円)と加算支援金(建設購入200万円、補修100万円、賃借50万円を支給します(すかがわ市災害情報No.2に掲載))。
- ②市災害見舞金
居住する住宅が、災害により半壊以上の被害を受けた世帯に、全壊(一世帯10万円)、半壊・大規模半壊(一世帯5万円)の災害見舞金を支給します。
- ③国・県・市の義援金
居住する住宅が、災害により半壊以上の被害を受けた世帯に、国(全壊35万円、半壊・大規模半壊18万円)・県(半壊以上5万円)・市(全壊5万円、半壊・大規模半壊3万円)からそれぞれ義援金を配分します。
- ④災害援護資金貸付制度
災害によって、次の事項に該当するときに貸し付け(限度額350万円、年利3割、償還期間10年以内)を受けることができます。

ただし、所得制限があり、連帯保証人が必要です。
▼世帯主の療養に要する期間が、おおむね1か月以上の負傷があるとき。
▼住居または家財の被害があつて、当該住居が半壊以上または家財の被害額が、おおむね家財の価額の3分の1以上の被害があつたとき。
なお、詳しい内容は、市ホームページにも掲載しています。
▽市役所社会福祉課(須賀川アリーナ内) ☎(88)81111

住宅についての補助に関すること

- 周知チラシや「すかがわ市災害情報No.3」でお知らせした住宅補助(助成制度)のうち、次の②と③は、住家の被害区分が対象の条件となります。
- このことから、被災証明が発行できるまでは申請書のみを仮申請として預かってきましたが、被災証明が発行となることに伴い、予定していた受付期間を、それぞれ制度において延長し、本申請として受け付けします。
- ①応急仮設住宅の入居申し込み
住宅が被災した人で、住む場所にお困りの人を対象に、応急仮設住宅の再募集を行います。
なお、受付期限は、5月20日(金)までとなります。
 - ②災害救助法に基づく住宅の応急修理
受付期限を5月31日(火)まで延長します。対象世帯は、半壊または大規模半壊の被害を受けた住宅で、条件などは変わりません。被災証明書の発行後に、添付書類の提出をもって本申請となります。
 - ③民間賃貸住宅の家賃補助
受付期限を5月31日(火)まで延長します。現に居住していた住宅が被災(半壊以上)し、使用不能となった世帯が対象となり、条件などは変わりません。被災証明書の発行後に、添付書類の提出をもって本申請となります。
- ▽市役所建築住宅課 ☎72-4170

「被災証明書」に関する記事は裏面

「り災証明書の発行について」

市では、3月11日の震災以降、被災者の皆さんが各種支援制度を利用いただけるよう、皆さんの住家の被害状況を確認する調査を実施してきました。
その結果を「り災証明書」として、長沼・岩瀬地域は4月28日(木)に、須賀川地域は5月5日(木)に順次郵送します。

「り災証明書が届かなかった人」
このたびの震災では、市内の広範囲にわたって数多くの家屋が被害を受けたため、全壊・半壊の家屋や、被害が特に大きい地域を中心に調査を実施しました。

今後も、被害調査に関する相談を継続して実施しますので、住家の調査を希望する人や、り災証明が必要な人は、被害の状況が確認できる写真を持参のうえ、支援申請窓口でご相談ください。
▽市災害対策本部調査班 ☎72-4177、72-4179、または75-1111(取り次ぎ)

災害に関する支援申請窓口を開設

市では、「り災証明書」の発行(送付)に合わせて、被災者に対する各種支援制度に関する支援申請窓口を開設します。送付された「り災証明書」を持参のうえ、該当となる各種手続きをしてください。
窓口開設の日程・場所・時間 上の表のとおりです。窓口の混雑緩和のため、地域ごとに該当する日、または5月15日以降にお越しください。また、駐車場の混雑が予想されますので、可能な人は、なるべく自家用車以外での来場にご協力願います。
注意すること
▽5月1日(日)から6日(金)までの期間、長沼・岩瀬地域以外の人には、り災の程度が確認できないため、申請の受け付けができません。
▽長沼支所、岩瀬支所の支援申請窓口では、須賀川地域の人の「り災証明書」は発行できません。
▽6月以降も各種申請を受け付けますが、窓口開設場所が変更になるときは、後日お知らせします。
窓口でできること 次のような手続きなどがありますが、①・②については、半壊以上の「り災証明書」をお持ちの人が対象となります。
①各種支援制度の申請
②住宅補助(助成)制度の申請(すがわ市災害情報No.3に掲載)
③り災証明の発行

災害に関する総合相談窓口は継続して開設
市では、このたびの災害に関する総合相談窓口を、引き続き5月中も、市体育館内に開設します。
●開設時間 午前9時～午後5時
なお、土・日曜日、祝日も開設します。

支援申請窓口の開設日程一覧表

日程	受付対象地域	会場	開設時間	
5月	1日(日)	長沼保健センター 2階 視聴覚室	午前9時～午後5時	
	2日(月)			長沼
	3日(火)			
	4日(水)	岩瀬支所 1階		
	5日(木)			岩瀬
	6日(金)			
	7日(土)	市体育館		
	8日(日)・9日(月)			稲田
	10日(火)			
	11日(水)	仁井田		
	12日(木)～14日(土)			須賀川
	15日(日)～31日(火)			

「住家の被害認定通知兼り災証明」を、住家の被害があった世帯主に送付しますが、ほかの機関への提出のために必要なときや、避難のため郵送で届かなかったときなどに、「り災証明書」を必要とする数発行します。
④認定結果に対する相談
⑤そのほか災害に関する相談
申請時に持参するもの ●送付された「り災証明書」 ●免許証や保険証などの本人を確認できる書類 ●認め印 ●申請者(世帯主)の預金通帳の写し ●各制度で必要な書類
▽市災害対策本部(申請窓口) ☎72-4177、72-4179、または75-1111(取り次ぎ)

「り災証明書」を受けている人の証明手数料の無料化について

市では、市または須賀川消防署などが発行する「り災証明書」の交付を受けている人(世帯主と同一世帯員、法人)が、総合サービス課、税務課、長沼・岩瀬各支所、各市民サービスセンターの窓口で、次に掲げる証明書を取得する際は無料とします。
なお、自動交付機やコンビニエンスストアでの証明書交付手数料は、有料(無料化の対象外)ですので、注意してください。
無料対象となる証明書 印鑑登録証明書、住民票の写し、外国人登録原票記載証明書、納税証明、所得証明、資産証明

須賀川税務署からのお知らせ
このたびの震災の影響で、当分の間、須賀川商工会館1階で窓口業務を行っていますが、税務署に電話で問い合わせるときは、次の電話番号をご利用ください。
▶国税に関する一般的なご相談 ☎75-2194
▶須賀川税務署への問い合わせ ☎080-1661-0795

免除期限 平成24年3月31日(土)持参するもの 本人確認ができる書類(運転免許証など)、り災証明書
▽市役所総合サービス課 ☎63-0880
「住民基本台帳カード」の申請受け付けと交付を再開
このたびの震災で中止していた「住民基本台帳カード」の申請受け付けと交付を再開しました。申請する人は、市役所総合サービス課(市文化センター内)へお越しください。
なお、証明書コンビニ交付サービスは、現在利用できません。
▽市役所総合サービス課 ☎63-0880



須賀川市東日本大震災の記録

～ あの日を忘れないために ～

平成25年3月

福島県須賀川市